СЛУЖБЕН ГЛАСНИК
НА ОПШТИНА БЕРОВО

С О Д Р Ж И Н А

ИЗЛЕГУВА ПО ПОТРЕБА	19.12.2024 БРОЈ 52	ПРИМЕРОКОТ Е БЕСПЛАТЕН

З А К Л У Ч О К за објавување на Измена на Заклучок за одобрување на План на програми за развој на Општина Берово;

Измена на Заклучок за одобрување на План на програми за развој на Општина Берово;

З А К Л У Ч О К за објавување на Програма за комунални дејности на Општина Берово за 2025 година;

Програма за комунални дејности на Општина Берово за 2025 година;

З А К Л У Ч О К за објавување на Програма за изградба, реконструкција и одржување на локални патишта и улици во Општина Берово вп 2025 година;

Програма за изградба, реконструкција и одржување на локални патишта и улици во Општина Берово вп 2025 година;

З А К Л У Ч О К за објавување на Програма за изградба, реконструкција и одржување на јавното осветлување на подрачјето на Општина Берово за 2025 година;

Програма за изградба, реконструкција и одржување на јавното осветлување на подрачјето на Општина Берово за 2025 година;

З А К Л У Ч О К за објавување на Програма за работа на Совет на Општина Берово за 2025 година;

Програма за работа на Совет на Општина Берово за 2025 година;

З А К Л У Ч О К за објавување на Програма за развој на спортот и спортско рекреативните активности на Општина Берово за 2025 година;

Програма за развој на спортот и спортско рекреативните активности на Општина Берово за 2025 година;

З А К Л У Ч О К за објавување на Програма за активностите на Општина Берово во областа на културата за 2025 година;

Програма за активностите на Општина Берово во областа на културата за 2025 година;

З А К Л У Ч О К за објавување на Г1 Програма за поддршка на локалниот економски развој на општина Берово за 2025 година;

Г1 Програма за поддршка на локалниот економски развој на општина Берово за 2025 година;

З А К Л У Ч О К за објавување на Одлука за донесување на Акциски План на Општина Берово за одржлива енергија и клима;

Одлука за донесување на Акциски План на Општина Берово за одржлива енергија и клима;

З А К Л У Ч О К за објавување на Одлука за донесување на Интегриран локален развоен план на Општина Берово за период 2024 – 2027 година;

Одлука за донесување на Интегриран локален развоен план на Општина Берово за период 2024 – 2027 година;

З А К Л У Ч О К за објавување на Буџет на Општина Берово за 2025 година;

Буџет на Општина Берово за 2025 година;

З А К Л У Ч О К за објавување на Одлука за извршување на Буџетот на Општина Берово за 2025 година;

Одлука за извршување на Буџетот на Општина Берово за 2025 година;

З А К Л У Ч О К за објавување на Буџетски Календар за 2025 година;

Буџетски Календар за 2025 година;

З А К Л У Ч О К за објавување на ОДЛУКА за утврдување на вредноста на бодот за пресметување на платите на административните службеници во Општина Берово за 2025 година;

ОДЛУКА за утврдување на вредноста на бодот за пресметување на платите на административните службеници во Општина Берово за 2025 година;

З А К Л У Ч О К за објавување на О Д Л У К А за утврдување на критериуми за распределба на блок дотацијата од програмата Н1-Основно образование по училиштата во Општина Берово;

О Д Л У К А за утврдување на критериуми за распределба на блок дотацијата од програмата Н1-Основно образование по училиштата во Општина Берово;

З А К Л У Ч О К за објавување на О Д Л У К А за продолжување на работно време на угостителски објекти за одредени туристички, културни и друг вид манифестации во општина Берово за 2025 година;

О Д Л У К А за продолжување на работно време на угостителски објекти за одредени туристички, културни и друг вид манифестации во општина Берово за 2025 година;

З А К Л У Ч О К за објавување на Етички Кодекс на локалните функционери на Општина Берово;

Етички Кодекс на локалните функционери на Општина Берово;

З А К Л У Ч О К за објавување на Одлука за прифаќање на донација – опрема за потребите на ТППЕ Берово;

Одлука за прифаќање на донација – опрема за потребите на ТППЕ Берово;

З А К Л У Ч О К за објавување на Р Е Ш Е Н И Е за разрешување и именување на членови во Управен одбор на ОЈУДГ “23 Август” Берово;

Р Е Ш Е Н И Е за разрешување и именување на членови во Управен одбор на ОЈУДГ “23 Август” Берово;

З А К Л У Ч О К за објавување на Измена на Решение за формирање на Општински совет за превенција на детско престапништво на општина Берово;

Измена на Решение за формирање на Општински совет за превенција на детско престапништво на општина Берово;

З А К Л У Ч О К за објавување на Годишна Програма за работа на ЈПКР “Услуга” Берово за 2025 година;

Годишна Програма за работа на ЈПКР “Услуга” Берово за 2025 година;

З А К Л У Ч О К за објавување на Годишна Програма за работа на Дом на културата “Димитар Беровски” Берово за 2025 година;
Годишна Програма за работа на Дом на културата “Димитар Беровски” Берово за 2025 година;

З А К Л У Ч О К за објавување на Заклучок за усвојување на III Квартален Извештај за реализација на Програмата Г1 за поддршка на локалниот економски развој на Општина Берово за 2024 година за период од 01.01.2024 година – 30.09.2024 година;

Заклучок за усвојување на III Квартален Извештај за реализација на Програмата Г1 за поддршка на локалниот економски развој на Општина Берово за 2024 година за период од 01.01.2024 година – 30.09.2024 година;

З А К Л У Ч О К за објавување на Заклучок за усвојување на III Квартален Извештај за реализација на Програмата Г2 за активностите на Општина Берово за 2024 година во областа на туризмот за период од 01.01.2024 година – 30.09.2024 година;

Заклучок за усвојување на III Квартален Извештај за реализација на Програмата Г2 за активностите на Општина Берово за 2024 година во областа на туризмот за период од 01.01.2024 година – 30.09.2024 година;

З А К Л У Ч О К за објавување на Заклучок за усвојување на Кумулативен извештај за реализираните активности и исплатените средства од Програмата за развој на спортот и спортско рекреативните активности на граѓаните во Општина Берово за 2024 година за период од 01.01.2024 година – 30.09.2024 година;
Заклучок за усвојување на Кумулативен извештај за реализираните активности и исплатените средства од Програмата за развој на спортот и спортско рекреативните активности на граѓаните во Општина Берово за 2024 година за период од 01.01.2024 година – 30.09.2024 година;

З А К Л У Ч О К за објавување на Заклучок за усвојување на Кумулативен извештај за реализација на Програмата за активностите на Општина Берово во областа на социјалната заштита за 2024 година за период од 01.01.2024 година – 30.09.2024 година;

Заклучок за усвојување на Кумулативен извештај за реализација на Програмата за активностите на Општина Берово во областа на социјалната заштита за 2024 година за период од 01.01.2024 година – 30.09.2024 година;

З А К Л У Ч О К за објавување на Заклучок за усвојување на Кумулативен извештај за реализација на Програмата за активностите на Општина Берово во областа на културата во 2024 година за период од 01.01.2024 година – 30.09.2024 година;

Заклучок за усвојување на Кумулативен извештај за реализација на Програмата за активностите на Општина Берово во областа на културата во 2024 година за период од 01.01.2024 година – 30.09.2024 година;

З А К Л У Ч О К за објавување на Заклучок за усвојување на Извештај од Програмата за еднакви можности меѓу жените и мажите на Општина Берово за 2024 година за период од 01.01.2024 година – 30.09.2024 година;

Заклучок за усвојување на Извештај од Програмата за еднакви можности меѓу жените и мажите на Општина Берово за 2024 година за период од 01.01.2024 година – 30.09.2024 година;
З А К Л У Ч О К за објавување на Заклучок за усвојување на Кумулативен извештај за реализација на Програмата за

одбележување на значајни настани и истакнати личности со спомен обележја во Општина Берово за 2024 година за период од 01.01.2024 година – 30.09.2024 година;

Заклучок за усвојување на Кумулативен извештај за реализација на Програмата за одбележување на значајни настани и истакнати личности со спомен обележја во Општина Берово за 2024 година за период од 01.01.2024 година – 30.09.2024 година;

З А К Л У Ч О К за објавување на Заклучок за усвојување на Кумулативен извештај за реализација на Програмата за активностите на Општина Берово од областа на образованието за 2024 година за период од 01.01.2024 година – 30.09.2024 година;

Заклучок за усвојување на Кумулативен извештај за реализација на Програмата за активностите на Општина Берово од областа на образованието за 2024 година за период од 01.01.2024 година – 30.09.2024 година;

З А К Л У Ч О К за објавување на Заклучок за усвојување на Извештај за реализација на Програмата за изградба, реконструкција,одржување и заштита на локални патишта и улици во Општина Берово во 2024 година;

Заклучок за усвојување на Извештај за реализација на Програмата за изградба, реконструкција,одржување и заштита на локални патишта и улици во Општина Берово во 2024 година;

Правилник за постапување со подароци, погодности и гостопримства во Општина Берово

Правилник за реализирање на службени патувања во земјата и трошоците кои се признаваат како службени

Правилник за реализирање на службени патувања во странство и трошоците кои се признаваат како службени

Решение за формирање на општинска комисија на трансформација на работен однос

Упатство за управување со судир на интереси

РЕШЕНИЕ за исплата на средства од Буџетот на Општина Берово за 2024 година

РЕШЕНИЕ за исплата на средства од Буџетот на Општина Берово за 2024 година

РЕШЕНИЕ за исплата на средства од Буџетот на Општина Берово за 2024 година

РЕШЕНИЕ за исплата на средства од Буџетот на Општина Берово за 2024 година

Врз основа на член 50 став 1 точка 3 од Законот за локална самоуправа („Сл.весник на РМ“ бр.5/02 и Сл.весник на РСМ“ бр.202/24) и член 62 став 1 од Статутот на Општина Берово („Службен гласник на Општина Берово“ бр. 13/02, 18/07, 30/08, 20/10, 20/19, 47/21 и 30/23), Градоначалникот на Општина Берово донесува:

З А К Л У Ч О К

за објавување на

И З М Е Н А Н А З А К Л У Ч О К

за одобрување на План на програми за развој на Општина Берово

Се објавува И З М Е Н А Н А З А К Л У Ч О К за одобрување на План на програми за развој на Општина Берово, Бр.09-4169/1 што Советот на Општина Берово го донесе на седницата што се одржа на 18.12.2024 година.

Бр.08-4213/1 ОПШТИНА БЕРОВО
19.12.2024 год. Градоначалник
Б е р о в о Звонко Пекевски с.р.

****

Врз основа на член 36 став 1 точка 15 од Законот за локална самоуправа ("Службен Весник на Република Македонија" бр.5/2002 и "Службен Весник на Република Северна Македонија" бр.202/24), член 19 став 2 точка 44 („Службен гласник на Општина Берово“ бр.13/02, 18/07, 30/08, 20/10, 20/19, 47/21 и 30/23), а во врска со член 21-б од Законот за Буџетите („Службен весник на Република Македонија“ бр. 64/05, 4/08, 103/08, 156/09, 95/10, 180/11, 171/12, 192/15 и 167/16 и „Службен весник на Република Северна Македонија“ бр.151/21), Советот на Општина Берово на 54-тата седница одржана на 18.12.2024 година донесе:

И З М Е Н А Н А З А К Л У Ч О К
за одобрување на План на програми за развој на Општина Берово

1.Се врши измена на Заклучокот за одобрување на Планот на програми за развој на Општина Берово со Бр.09-3557/1 од 31.10.2024 година.

2.Од член 2 од Заклучокот за одобрување на Планот на програми за развој на Општина Берово со Бр.09-3557/1 од 31.10.2024 година се бришаат:

В1 Образец за Програма за развој – "Реконструкција на ул.„Енгелсова“ Берово";

В1 Образец за Програма за развој – "Реконструкција со партерно уредување на просторот околу ГРАДСКИ ПАЗАР во Берово";

В1 Образец за Програма за развој – "Изградба на тротоар на ул.„Дамјан Груев“ - од спој со ул. „Маршал Тито“ до влез на градски гробишта, Општина Берово";

В1 Образец за Програма за развој – "Реконструкција на отворен канал за атмосферска вода на ул.„23-ти Август“, Општина Берово;

В1 Образец за Програма за развој – "Изградба на паркинг простор на улица „Партизанска“ Општина Берово";

В1 Образец за Програма за развој – Реконструкција на крак 3 од ул.„Козара“ во Берово;

В1 Образец за Програма за развој – "Реконструкција на улици во град Берово - ул. Индустриска 3";

В1 Образец за Програма за развој – "Регулација на дел од корито на отворен канал/дол во н.м. Будинарци";

В1 Образец за Програма за развој – "Улично осветлување во Туристичка населба Беровско Езеро , Општина Берово Фаза III".

3. Останатите одредби од Заклучокот за одобрување на Планот на програми за развој на Општина Берово со Бр.09-3557/1 од 31.10.2024 година остануваат непроменети.

Ј00	**Одржување на урбана опрема**	**150.000,оо**
	Санирање на фонтани	150.000,оо
ЈН0	**Урбана опрема (капитални расходи)**	**350.000,оо**
1.	Набавка на урбана опрема	350.000,оо
ЈГ0	**Изградба и реконструкција на системи за водоснабдување**	**20.700.000,оо**
1.	Приклучок на резервоар за вода за пиење во с.Ратево со водоводна мрежа	20.000.000,оо
2.	Изработка на проектна документација	700.000,оо
ЈИ0	**Изградба на системи за одведување и пречистување на отпадни води**	**17.526.482,оо**
1.	Изградба на канализација на отпадни води на ул. „Димитар Двојаковски“ Берово	2.500.000,оо
3.	Реконструкција на отворен канал за атмосферска вода, на дел од улица „23 Август“ во Берово	3.000.000,оо
4.	*Реконструкција на уреден отворен канал за атмосферска вода, на дел од улица „23-ти Август“ во Берово од кп2316/1 и 2338	3.574.760,оо
5.	Изградба на крак на канализациона мрежа во ТН Беровско Езеро	2.000.000,оо
6.	*Регулација на дел 1 од отворен канал во село Будинарци на кп4876/1 КО Будинарци	5.451.722,оо
7.	Изработка на проектна документација	1.000.000,оо
Ј80	**Други комунални услуги**	**1.000.000,оо**
1.	Рушење на стари објекти склони на паѓање	1.000.000,оо
	Геодетски услуги	**800.000,оо**
	Експропријација на земјиште	**1.500.000,оо**
	Изработка на проектна документација за градежни објекти	**500.000,оо**

4. Овој Заклучок влегува во сила со денот на донесувањето, а ќе се објави во „Службен гласник на Општина Берово“.

Бр.09-4169/1 Совет на Општина Берово
18.12.2024 година Претседател
Б е р о в о Петар Ружински с.р.

****

Врз основа на член 50 став 1 точка 3 од Законот за локална самоуправа („Сл.весник на РМ“ бр.5/02 и Сл.весник на РСМ“ бр.202/24) и член 62 став 1 од Статутот на Општина Берово („Службен гласник на Општина Берово“ бр. 13/02, 18/07, 30/08, 20/10, 20/19, 47/21 и 30/23), Градоначалникот на Општина Берово донесува:

З А К Л У Ч О К

за објавување на

Програма за комунални дејности на Општина Берово за 2025 година

Се објавува Програма за комунални дејности на Општина Берово за 2025 година, Бр.09-4170/1 што Советот на Општина Берово ја донесе на седницата што се одржа на 18.12.2024 година.

Бр.08-4213/2 ОПШТИНА БЕРОВО
19.12.2024 год. Градоначалник
Б е р о в о Звонко Пекевски с.р.

****

Врз основа на член 22 став 1 точка 4, член 36 и член 62 од Законот за локална самоуправа („Службен Весник на Република Македонија“ бр.5/02 и “Службен Весник на РСМ” бр.202/24), и член 16 став 1 точка 4, член 19 и член 73 од Статутот на Општина Берово („Службен гласник на Општина Берово бр.13/02, 18/07, 30/08, 20/10, 20/19 и 47/21),Советот на Општина Берово на ден 18.12.2024 донесе:

ПРОГРАМА ЗА КОМУНАЛНИ ДЕЈНОСТИ НА ОПШТИНА БЕРОВО ЗА 2025 год

Со оваа Програма се планираат активностите на Општина Берово за изградба,реконструкција и одржување на објекти од комуналната дејност во Општина Берово во 2025 година.

Во програмата во зависност од средствата со кои располага Општина Берово и приливот на финансиски средства од Буџетот и Фондовите на Република Македонија се планирани следните активности.

Вкупно…………………......42.526.482,00

РЕКАПИТУЛАЦИЈА

ИЗВОРНИ ПРИХОДИ

Средствата за ставките од програмата за Комунални дејности согласно програмата за Уредување на градежно земјиште ќе се обезбедат од:

I. Сопствено учество --**16.500.000,00 ден**.

I.1. Надоместок за уредување на град. земјиште. --------------4.500.000,00 ден.
I.2. Средства од закуп на деловни простории ---------------2.000.000,00 ден.
I.3. Продажба на градежно земјиште ----------------8.000.000,00 ден.
I.4 Користење на јавни површини ----------------------2.000.000,00 ден.

II. Средства од повисоко ниво на власт:-----------**26.026.482,00 ден.**

*Користење на средства за капитални дотации до ЕЛС за инфраструктурни проекти од областа на животна средина и просторно планирање за 2024 год.......... 9.026.482,оо ден

Вкупно (I + II) : 42.526.482,00 ден.

Оваа Програма влегува во сила со денот на објавување во „ Службен гласник на Општина Берово„. Со влегување во сила на оваа Програма престанува да важи Програмата за Комунални дејности во Општина Берово за 2025 година бр.09-3948/1 од 28.11.2024 год

.

Бр.09-4170/1 Совет на Општина Берово
18.12.2024 година Претседател
Б е р о в о Петар Ружински с.р.

****

Врз основа на член 50 став 1 точка 3 од Законот за локална самоуправа („Сл.весник на РМ“ бр.5/02 и Сл.весник на РСМ“ бр.202/24) и член 62 став 1 од Статутот на Општина Берово („Службен гласник на Општина Берово“ бр. 13/02, 18/07, 30/08, 20/10, 20/19, 47/21 и 30/23), Градоначалникот на Општина Берово донесува:

З А К Л У Ч О К

за објавување на

П Р О Г Р А М А

за изградба,реконструкција и одржување

на локални патишта и улици во Општина Берово

во 2025 година

Се објавува П Р О Г Р А М А за изградба,реконструкција и одржување на локални патишта и улици во Општина Берово за 2025 година, Бр.09-4171/1 што Советот на

Општина Берово ја донесе на седницата што се одржа на 18.12.2024 година.

Бр.08-4213/3 ОПШТИНА БЕРОВО
19.12.2024 год. Градоначалник
Б е р о в о Звонко Пекевски с.р.

****

Врз основа на член 22 став 1 точка 4, член 36 и член 62 од Законот за локална самоуправа („Службен Весник на Република Македонија“ бр.5/02 и “Службен Весник на РСМ” бр.202/24), и член 16 став 1 точка 4, член 19 и член 73 од Статутот на Општина Берово („Службен гласник на Општина Берово бр.13/02, 18/07, 30/08, 20/10, 20/19 и 47/21), а во врска со член 14 став 4 и член 15 став 3 од Законот за јавни патишта („Службен весник на Република Македонија“ бр. 84/08, 52/09, 114/09, 124/10, 23/11, 53/11, 44/12, 168/12, 163/13, 187/13, 39/14, 42/14, 166/14, 44/15, 116/15, 150/15, 31/16, 71/16 и 163/16 и „Службен весник на Република Северна Македонија“ бр. 174/21), Советот на Општина Берово на 54-тата Седница одржана на ден 18.12.2024 година донесе:

П Р О Г Р А М А
За изградба,реконструкција и одржување на локални патишта и улици во Општина Берово
во 2025 година

1.Изградба, доизградба,реконструкција и санирање на улици во Општина Берово

1.1.Изградба и доизградба на улици ....9.590.593 ,оо ден

* Дел од ул.„ Јане Сандански“ Русиново...........................1.500.000,оо

* Паркинг зад маркет „ДИМ“ Берово................................1.000.000,оо

* Ул.„8 ми Март“ Берово.............................. 1.500.000,оо

*Дел од крак на улица „Мирче Ацев“,Берово.................. 300.000,оо

* Крак од ул.„11 Октомври“ Русиново......................... 2.000.000,оо

* Дел од ул.„Младинска“ Русиново......................... 1.000.000,оо

*Паркинг простор на ул.„Партизанска“ Берово........................ 2.290.593,оо

1.2.Реконструкција и рехабилитација на улици …………...20.798.917,оо ден

*Дел од ул.„Јане Сандански “ с. Русиново...................3.500.000,оо.

*Ул. „Гоце Делчев“ Ратево 4.000.000,оо

*Дел од ул.„Јане Сандански“ крак 1 и 2 Берово............ 1.544.960,оо

*Дел од ул.„Ѓуро Салај“ Берово............................ 500.000,оо

* Дел од ул.„23 ти Август“ Берово............................. 2.000.000,оо

*Ул.„Индустриска 3“ Берово........................... 4.574.573,оо

*Ул.„Козара –крак 3“ Берово............................. 1.326.863,оо

*Ул.„Енгелсова“ Берово.............................3.352.521,оо

1.3. Набавка и изградба на сообраќајна сигнализација 150.000,оо

1.4. Експропријација на градежно земјиште 2.000.000,оо

1.5. Изработка на проекти 1.500.000,оо

*ул.„Карпош“ Берово I фаза
*ул.„15 Корпус“ Берово
*ул.„Вељко Влаховиќ“ Берово
*ул.„Никола Тесла“ Берово
*ул.„Никола Карев“ Берово

1.6. Надзор над изградба на локални патишта и улици 1.000.000,оо

1.7. Одржување и заштита на локални патишта и улици 2.450.000,оо

*Крпење на ударни дупки.................................. 1.000.000,оо

*Санирање на банкини и канафки на локален пат „Ѓердови воденици-с.Русиново“ ………………1.000.000,оо

*Поправка на банкини и канафки на локален пат „Студенец- с.Двориште “................ 450.000,оо.

1.8. Санирање и реконструкција на скали на јавни површини 500.000,оо

1.9. Хоризонтално обележување на сообраќајна сигнализација 300.000,оо

1.10. Изградба на потпорен ѕид на ул.„Маршал Тито“ Берово....... 930.957,оо

1.11. Изградба на тротоар на ул.„Дамјан Груев“ од спој со ул.„Маршал Тито“ до влез на градски гробишта Берово................... 2.288.870,оо

1.12. Реконструкција со партерно уредувањена простор околу градски пазар Берово................... 2.501.425,оо

Се Вкупно : 1.1 + 1.2. + 1.3 + 1.4 + 1.5 + 1.6 + 1.7 + 1.8 + 1.9 + 1.10 +1.11 +1.12= 44.610.762 ,оо ден.

П Р И Х О Д И

1. Средства за изградба,доизградба,реконструкција и санирање на улици,регулирање на режимот на сообраќај,одржување и заштита на локални патишта и улици, се предвидени од:

а) Сопствено учество .... 25.522.783,оо ден.

б) Приходи од повисоко ниво на власт и други.......................... 19.087.979,оо ден.

*Јавно претпријатие за државни патишта и други .... 3.044.914,оо ден.

*Трансфер од централен Буџет ....1.108.220,оо ден.

*Одлука од Влада за користење на средства за капитални дотации до ЕЛС за инфраструктурни проекти од областа на транспортот за 2024 год. ....14.934.845,оо ден.

Се ВКУПНО (а+б) = 44.610.762 ,оо ден.

Оваа Програма влегува во сила со денот на објавување во „ Службен гласник на Општина Берово„. Со влегување во сила на оваа Програма престанува да важи Програмата за изградба,реконструкција и одржување на локални патишта и улици во Општина Берово 2025 година бр.09-3949/1 од 28.11.2024 год.

Бр.09-4171/1 Совет на Општина Берово
18.12.2024 година Претседател
Б е р о в о Петар Ружински с.р.

****

Врз основа на член 50 став 1 точка 3 од Законот за локална самоуправа („Сл.весник на РМ“ бр.5/02 и Сл.весник на РСМ“ бр.202/24) и член 62 став 1 од Статутот на Општина Берово („Службен гласник на Општина Берово“ бр. 13/02, 18/07, 30/08, 20/10, 20/19, 47/21 и 30/23), Градоначалникот на Општина Берово донесува:

З А К Л У Ч О К

за објавување на

ПРОГРАМА

За изградба, реконструкција и одржување на јавното осветлување на

подрачјето на Општина Берово за 2025 година

Се објавува ПРОГРАМА за изградба, реконструкција и одржување на јавното осветлување на подрачјето на Општина Берово за 2025 година, Бр.09-4172/1 што Советот на Општина Берово ја донесе на седницата што се одржа на 18.12.2024 година.

Бр.08-4213/4 ОПШТИНА БЕРОВО
19.12.2024 год. Градоначалник
Б е р о в о Звонко Пекевски с.р.

****

Врз основа на член 22 став 1 точка 4, член 36 и член 62 од Законот за локална самоуправа („Службен Весник на Република Македонија“ бр.5/02 и „Службен Весник на Република Северна Македонија“ бр.202/24), и член 16 став 1 точка 4, член 19 и член 73 од Статутот на Општина Берово („Службен гласник на Општина Берово бр.13/02, 18/07, 30/08, 20/10, 20/19 и 47/21), а во врска со член 15 од Законот за комуналните такси („Службен весник на Република Македонија” бр. 61/04, 64/05, 92/07, 123/12, 154/15, 192/15 и 23/16 и „Службен весник на Република Северна Македонија“ бр. 151/21), Советот на Општина

Берово на 54-тата седница одржана на 18.12.2024 година донесе:

ПРОГРАМА
За изградба, реконструкција и одржување на јавното осветлување на подрачјето на Општина Берово за 2025 година

Согласно Одлуката за комунален ред и мерките за нејзино спроведување на Општина Берово, Советот на општината го уредува и организира вршењето на работите поврзани со јавното осветлување во општината.

Со Програма се утврдуваат активностите за изградба, реконструкција и одржување на јавното осветлување за 2025 год. односно се утврдува обемот и динамиката на одржувањето, финансирањето на истите, како и финансирањето на потрошената енергија од јавното осветлување во Општината.

Финансирањето, односно покривањето на трошоците за јавното осветлување е регулирано со Законот за комуналните такси (Сл. Весник на РМ бр. 61/04, 64/05, 92/07), според кој за користење и одржавање на јавното осветлување се плаќа комунална такса во висина на противвредност од 25 киловат час за домаќинства и 50 киловат час за правни лица, трговски друштва и занаетчии по цена за јавно осветлување за секое броило за мерење на електричната енергија.

Наплатата на таксата за користење и одржување на јавното осветлување од имателите на броило ја врши „ЕД Македонија“ и ја уплатува на сметка на Буџетот на Општина Берово.

Бројот на имателите на броила во текот на годината е променлив од причини што има пријавено потрошувачи и потрошувачи кои се одјавуваат и не користат електрична енергија .

Мрежата за јавно осветлување се напојува од 40 трафостаници во кои се наоѓаат блокови за јавно осветлување.

Со редовното одржување на јавното осветлување е опфатено:

- Набавка и вградување на нови светлосни тела
- Замена на прегорени и скршени сијалици
- Замена на оштетени светлосни арматури
- Замена на заштитни стакла
- Замена на сите останати елементи на сијаличното место (пригушници, фасонки и др.)
- Замена на сите останати елементи на трафостаниците (осигурувачи, контактори, ормари и др.)
- Набавка и уградување на надземен и подземен кабел и слично за проширување на мрежата
- Набавка и потставување на дрвени, бетонски и метални столбови за проширување на мрежата

Јавно осветлување:

За тековната потрошувачка на електрична енергија .... 7.000.000,00 ден

Изградба и тековно одржување/санирање на јавно осветлување :

За одржување на јавното осветлување .... 2.600.000,00 ден

Улично осветлување во туристичка населба „Беровско Езеро„ Општина Берово трета фаза во Берово –.. 4.230.702,00 ден

Изградба на електрична инсталација за осветлување на улица „11 Октомври„ ....200 000 ден

Изградба на електрична инсталација за осветлување на улица „Задарска„............ 300 000 ден

ВКУПНО : 14.330.702,00 денари

Приходите ќе бидат обезбедени од наплата на комунална такса за улично осветлување.

Во текот на 2025 година во Берово и по другите населени места во Општината се планира да се продолжи со набавка и вградување на нови светлосни тела за заштеда на електрична енергија.

Редовното одржување на јавното осветлување се изведува со вршење на редовни контроли преку теренски увиди за согледување на состојбите, отстранување на утврдените дефекти и доведување на јавното осветлување во исправна состојба.

Во рамките на одржувањето на јавното осветлување ќе се врши и месечно читање на потрошената електрична енергија од јавното осветлување во сите напојни трафостаници. Извршител на сите овие активности ќе биде „ЕД Македонија“, додека редовното одржување преку замена и проширување ќе го вршат стручни лица вработени или ангажирани во Општина Берово.

Надзор во редовното одржување на инсталациите, проверка на пристигнатите фактури за наплата на извршените работи, како и динамика на наменското користење на средствата ќе врши Оделението за комунални дејности и заштита на животна средина.
Оваа Програма влегува во сила со денот на објавување во„ Службен гласник на Општина Берово Со влегување во сила на оваа Програма престанува да важи Програмата за изградба,реконструкција и одржување на јавното осветлување на подрачјето на Општина Берово 2025 година бр.3950/1 од 28.11.2024 год.

Бр.09-4172/1 Совет на Општина Берово
18.12.2024 година Претседател
Б е р о в о Петар Ружински с.р.

****

Врз основа на член 50 став 1 точка 3 од Законот за локална самоуправа („Сл.весник на РМ“ бр.5/02 и Сл.весник на РСМ“ бр.202/24) и член 62 став 1 од Статутот на Општина Берово („Службен гласник на Општина Берово“ бр. 13/02, 18/07, 30/08, 20/10, 20/19, 47/21 и 30/23), Градоначалникот на Општина Берово донесува:

З А К Л У Ч О К

за објавување на

Програма за работа на Совет на Општина Берово за 2025 година

Се објавува Програма за работа на Совет на Општина Берово за 2025 година, Бр.09-4173/1 што Советот на Општина Берово ја донесе на седницата што се одржа на 18.12.2024 година.

Бр.08-4213/5 ОПШТИНА БЕРОВО
19.12.2024 год. Градоначалник
Б е р о в о Звонко Пекевски с.р.

****

Врз основа на член 62 став 1 одЗаконот за локална самоуправа(Службен весник на РМ бр 5/о2), а во врска со член 19 став 2 точка 3 од Статутот на општина Берово (Сл. Весник на општина Берово бр. 13/02, 18/07, 30/08 и 20/10) и согласно член 128 од деловникот за работа на Советот на општина Берово (Сл. Весник на општина Берово бр. 18/07), Советот на општина Берово на одржаната седница на 18.12.2024 година донесе

П Р О Г Р А М А

За работа на Советот на општина Берово за 2025 година

I.ОПШТ ДЕЛ

Програмата за работа на Советот на општина Берово за 2025 година се базира на

надлежностите на Советот пропишани со Уставот на Република Северна Македонија, Законот за локална самоуправа, Законот за вработените во јавен сектор и другите закони кои се однесуваат на функционирањето на локалната самоуправа како и Статутот на општина Берово и Деловникот за работа на Советот на општина Берово.

Програмата ги овозможува основните насоки по кои ќе се раководи Советот, обезбедува транспарентност, но и простор за нејзино проширување и дополнување од овластени предлагачи и други заинтересирани субјекти и поединци.

II.ПОСЕБЕН ДЕЛ

1.КВАРТАЛ ЈАНУАРИ-МАРТ

1.1 Квартален извештај (четврт квартал) за извршување на Буџетот на општина Берово за 2024 година

Изработува : Одделение за финансиски прашања
Разгледува : Комисија за финасирање, буџет и ЛЕР
*Усвојува :*Совет на општина Берово

1.2 Завршна сметка на буџетот на општина Берово за 2024 година

Изработува : Одделение за финансиски прашања
Разгледува : Комисија за финасирање, буџет и локален економски развој

Усвојува : Совет на општина Берово

1.3 Извештај за работата на ЈПКР „Услуга“- Берово за 2024 година

Изработува: ЈКПР „Услуга“- Берово
Разгледува : Комисија за урбанизам, комунални дејности и заштита на животната средина
Усвојува : Совет на општина Берово

1.4 Финасиски извештај за работата на ЈПКР „Услуга“- Берово за 2024 година

Изработува: ЈПКР „Услуга“- Берово
Разгледува : Комисија за финасирање, буџет и локален економски развој

Усвојува: Совет на општина Берово

1.5 Финасиски извештај од завршната сметка на ОСУ „Ацо Русковски“- Берово за 2024 година

Изработува: ОСУ „Ацо Русковски“- Берово
Разгледува: Комисија за финасии, буџет и локален економски развој
Усвојува: Совет на општина Берово

1.6 Финасиски извештај од завршна сметка на општинските основни училишта за 2024 година

Изработува: ООУ „Дедо Ињо Малешевски“ - Берово
ООУ„ Никола Петров Русински“ - с.Русиново
Разгледува: Комисија за финасии, буџет и локален економски развој
Усвојува: Совет на општина Берово

1.7 Финасиски извештај од завршна сметка на Општинската Јавна Установа за деца, Детска градинка „23 –ти Август“ – Берово за 2024 година

Изработува: ОЈУДГ „ 23-ти Август“- Берово
Разгледува: Комисија за финасии, буџет и локален економски развој
Усвојува: Совет на општина Берово

1.8 Финасиски извштеј од завршна сметка на Домот на културата „ Димитар Беровски“- Берово за 2024 година

Изработува : Дом на Култура „Димитар Беровски“ - Берово

Разгледува : Комисија за финасии, буџет и локален економски развој
Усвојува: Совет на општина Берово

1.9 Извештај за реализација на Програмата за работа на Домот на културата „ Димитар Беровски“- Берово за 2024 година

Изработува : Дом на Култура „ Димитар Беровски“- Берово
Разгледува: Комисија за јавни дејности
Усвојува: Совет на општина Берово

1.10 Извештај за работата на ПС - Берово за 2024 година

Изработува: Полициска Станица - Берово
Разгледува: Комисија за општествени дејности
Усвојува: Совет на општина Берово

1.11 Извештај за реализација на Програмата за работа на ОЈУСЗСЛ ,, Д-р Иван Влашки‘‘ – Берово за 2024 година

Изработува : ОЈУСЗСЛ,, Д-р Иван Влашки‘‘ - Берово
Разгледува: Комисија за јавни дејности
Усвојува: Совет на општина Берово

1.12 Финансиски извештај за ОЈУСЗСЛ ,, Д-р Иван Влашки‘‘ – Берово за 2024 година

Изработува : ОЈУСЗСЛ ,, Д-р Иван Влашки‘‘ -Берово
Разгледува: Комисија за финасирање ,буџет и локален економски развој
Усвојува: Совет на општина Берово

1.13 Извештај на ТППЕ - Берово за 2024 година

Изработува: ТППЕ- Берово
Разгледува: Комисија за општествени дејности
Усвојува: Совет на општина Берово

1.14 Извештај за административни приходи (локални даноци и комунални такси) за 2024 година

*Изработува :*Одделение за финансиски прашања
*Разгледува:*Комисија за финасирање, буџет и ЛЕР
*Усвојува :*Совет на Општи на Берово

1.15 Извештај за реализација на програмата за изградба, реконструкција и одржување на локални патишта и улици на општина Берово за 2024 година

Изработува: Одделение за комунални дејности и заштита на животната средина
Разгледува: Комисија за урбанизам , комунални дејности и заштита на животната средина
Усвојува: Совет на општина Берово

1.16 Извештај за реализација на Програмата за уредување на градежно земјиште на општина Берово за 2024 година

Изработува : Секторот за комунални работи, заштита на животна средина, урбанизам и локален економски развој
Разгледува : Комисија за урбанизам , комунални дејности и заштита на животна средина
Усвојува : Совет на општина Берово

1.17 Извештај за реализација на Програмата за одржување на јавно осветлување на општина Берово за 2024 година

Изработува: Одделение за комунални дејности и заштита на животна средина
Разгледува: Комисија за урбанизам , комунални дејности и заштита на животна средина
Усвојува: Совет на општина Берово

1.18 Извештај за реализација на Програмата за урбанистичките плановина општина Берово за 2024 година

Изработува: Одделение за урбанизам

Разгледува: Комисија за урбанизам , комунални дејности и заштита на животна средина
Усвојува: Совет на општина Берово

1.19 Извештај за реализација на Програмата за работа во областа на располагање со градежно земјиште во сопственост на Република Северна Македонија на подрачјето на општина Берово за 2024 година

Изработува: Одделение за урбанизам
Разгледува: Комисија за урбанизам и комунални дејности и заштита на животната средина
Усвојува: Совет на општина Берово

1.20 Извештај за реализација на програмата за активностите на општина Берово за 2024 година во областа на локалниот развој, меѓународната соработка и јавни дејности во областа на комуникациите, односите со јавноста и меѓународната соработка.

Изработува: Одделение за јавни дејности
Разгледува: Комисија за јавни дејности
Усвојува: Совет на општина Берово

1.21 Извештај за реализација на програмата за одржување на јавна чистота на општина Берово за 2024година

Изработува: Одделение за комунални дејности и заштита на животната средина
Разгледува: Комисија за урбанизам , комунални дејности и заштита на животната средина
Усвојува: Совет на општина Берово

1.22 Извештај за реализација на Програмата за одржување на јавно зеленило на општина Берово за 2024 година

Изработува: Одделение за комунални дејности и заштита на животната средина
Разгледува: Комисија за урбанизам, комунални дејности и заштита на животната средина
Усвојува: Совет на општина Берово

1.23 Извештај за реализација на Програмата за активностите на општина Берово во областа на социјалната заштита за 2024 година

Изработува: Одделение за јавни дејности
Разгледува: Комисија за јавни дејности
Усвојува: Совет на општина Берово

1.24 Извештај за реализација на програмата за развој на спортот и рекреативните активности на граѓаните на општина Берово за 2024 година

Изработува: Одделение за јавни дејности
Разгледува: Комисија за јавни дејности
Усвојува: Совет на општина Берово

1.25 Извештај за реализација на програмата за активностите на општина Берово во областа на културата за 2024 година

Изработува: Одделение за јавни дејности
Разгледува: Комисија за јавни дејности
Усвојува: Совет на општина Берово

1.26 Извештај за реализација на програмата за активностите на општина Берово во областа на туризмот за 2024 година

Изработува: Одделение за локален економски развој
Разгледува: : Комисија за финасирање, буџет и локален економски развој
Усвојува: Совет на општина Берово

1.27 Извештај за реализација на Г2 Програмата за активностите на општина Берово во областа на енергетската ефикасност за 2024 година

Изработува: Одделение за локален економски развој

Разгледува: : Комисија за финасирање, буџет и локален економски развој

Усвојува: Совет на општина Берово

1.28 Извештај за реализација на програмата за други комунални дејности третман на бездомни кучиња и други нерегистрирани кучиња за 2024 година

Изработува: Одделение за комунални дејности и заштита на животна средина
Разгледува: Комисија за урбанизам, комунални дејности и заштита на животна средина
Усвојува: Совет на општина Берово

1.29 Извештај за реализација на Програмата за спроведување на општите мерки за заштита на населението од заразни болести во 2024 година

Изработува: Одделение за комунални дејности и заштита на животна средина
Разгледува: Комисија за урбанизам, комунални дејности и заштита на животна средина
Усвојува: Совет на општина Берово

1.30 Извештај за реализација на Програмата за заштита од штетно дејство на водите - Општински Акционен план за чистење на природни водотеци и речни корита во сливот на река Брегалница за 2024 година

Изработува: Одделение за комунални дејности и заштита на животна средина
Разгледува: Комисија за урбанизам, комунални дејности и заштита на животна средина
Усвојува: Совет на општина Берово

1.31 Извештај за реализација на Г1 Програмата за подршка на локалниот економски развој на општина Берово за 2024 година

Изработува: Одделение за локален економски развој
Разгледува: : Комисија за финасирање, буџет и локален економски развој
Усвојува: Совет на општина Берово

1.32 Извештај за реализација на Програмата за еднакви можности на мажите и жените за 2024 година

Изработува: Координатор за еднакви можности од општина Берово
Разгледува: Комисија за еднакви можности
Усвојува: Совет на општина Берово

1.33 Извештај за работата на „ОСУ Ацо Русковски“- Берово за периодот септември – декември за учебната 2024 / 2025 година

Изработува: ОСУ „Ацо Русковски“-Берово
Разгледува: Комисија за јавни дејности
Усвојува: Совет на општина Берово

1.34 Извештај за работата на општинските основни училишта во општина Берово за периодот септември - декември во учебната 2024 / 2025 година

Изработува: ООУ„ Дедо Иљо Малешевски“ - општина Берово и
ООУ„ Никола Петров Русински“- с. Русиново
Разгледува: Комисија за јавни дејности
Усвојува: Совет на општина Берово

1.35 Извештај за работата на ОЈУДГ Детска градинка „23-ти Август“- Берово за период септември - декември за учебната 2024 / 2025 година

Изработува: ОЈУДГ „23-ти Август“- Берово
Разгледува: Комисија за јавни дејности
Усвојува: Совет на општина Берово

1.36 Информација за имотот на општина Берово со осврт на имотот на месните заедници

Изработува : Комисија за утврдување на вредноста на имотот на општина Берово
Разгледува: Комисија за финасирање, буџет и локален економски развој
Усвојува: Совет на општина Берово

2. КВАРТАЛ АПРИЛ - ЈУНИ

2.1 Квартален извештај (прв квартал) за извршување на Буџетот на општина Берово во 2025 година

Изработува: Одделение за финансиски прашања
Разгледува : Комисија за финасирање, буџет и ЛЕР
Усвојува: Совет на општина Берово

2.2 Квартален финансиски извештај (прв квартал) за работата на ЈПКР „Услуга“- Берово за 2025 година

Изработува: ЈПКР „Услуга“- Берово
Разгледува: Комисија за финасирање, буџет и ЛЕР
Усвојува: Совет на општина Берово

2.3 Квартален извештај (прв квартал) за реализација на програмата за изградба, реконструкција и одржување на локални патишта и улици на општина Берово за 2025 година

Изработува: Одделение за комунални дејности и заштита на животната средина
Разгледува: Комисија за урбанизам , комунални дејности и заштита на животната средина
Усвојува: Совет на општина Берово

2.4 Квартален извештај (прв квартал) за реализација на Програмата за одржување на јавно осветлување на општина Берово за 2025 година

Изработува: Одделение за комунални дејности и заштита на животна средина
Разгледува: Комисија за урбанизам , комунални дејности и заштита на животна средина
Усвојува: Совет на општина Берово

2.5 Квартален извештај (прв квартал) за реализација на програмата за одржување на јавна чистота на општина Берово за 2025 година

Изработува: Одделение за комунални дејности и заштита на животната средина
Разгледува: Комисија за урбанизам , комунални дејности и заштита на животната средина
Усвојува: Совет на општина Берово

2.6 Квартален извештај (прв квартал) за реализација на Програмата за одржување на јавно зеленило на општина Берово за 2025 година

Изработува: Одделение за комунални дејности и заштита на животната средина
Разгледува: Комисија за урбанизам, комунални дејности и заштита на животната средина
Усвојува: Совет на општина Берово

2.7 Квартален извештај (прв квартал) за реализација на Програмата за активностите на општина Берово во областа на социјалната заштита за 2025 година

Изработува: Одделение за јавни дејности
Разгледува: Комисија за јавни дејности
Усвојува: Совет на општина Берово

2.8 Квартален извештај (прв квартал) за реализација на програмата за развој на

спортот и рекреативните активности на граѓаните на општина Берово за 2025 година

Изработува: Одделение за јавни дејности
Разгледува: Комисија за јавни дејности
Усвојува: Совет на општина Берово

2.9 Квартален извештај (прв квартал) за реализација на програмата за активностите на општина Берово во областа на културата за 2025 година

Изработува: Одделение за јавни дејности
Разгледува: Комисија за јавни дејности
Усвојува: Совет на општина Берово

2.10 Квартален извештај (прв квартал) за реализација на програмата за активностите на општина Берово во областа на туризмот за 2025 година

Изработува: Одделение за локален економски развој
Разгледува: Комисија за финасирање, буџет и ЛЕР
Усвојува: Совет на општина Берово

2.11 Квартален извештај (прв квартал) за реализација на програмата за други комунални дејности третман на бездомни кучиња и други нерегистрирани кучиња за 2025 година

Изработува: Одделение за комунални дејности и заштита на животна средина
Разгледува: Комисија за урбанизам, комунални дејности и заштита на животна средина
Усвојува: Совет на општина Берово

2.12 Извештај за реализација на Програмата за зимско одржување на локални улици и патишта во општина Берово со оперативен план за сезона 2024 / 2025

Изработува: Одделение за комунални дејности и заштита на животна средина
Разгледува: Комисија за урбанизам, комунални дејности и заштита н аживотна средина
Усвојува: Совет на општина Берово

2.13 Квартален извештај (прв квартал) за реализација на Г1 Програмата за поддршка на локалниот економски развој на општина Берово за 2025 година

Изработува: Одделение за локален економски развој
Разгледува: : Комисија за финасирање, буџет и локален економски развој
Усвојува: Совет на општина Берово

2.14 Квартален извештај(прв квартал) за работата на Домот на културата „ Димитар Беровски“- Берово за 2025 година

Изработува: Дом на Култура „ Димитар Беровски“- Берово
Разгледува: Комисија за јавни дејности
Усвојува: Совет на општина Берово

2.15 Квартален извештај (прв квартал) за работата на ОЈУСЗСЛ „ Д-р Иван Влашки“ – Берово за 2025 година

Изработува: ОЈУСЗСЛ „ Д-р Иван Влашки“
Разгледува: Комисија за јавни дејности
Усвојува: Совет на општина Берово

2.16 Квартален извештај (прв квартал) за работата на ТППЕ - Берово за 2025 година

Изработува: ТППЕ - Берово
Рагледува: Комисија за општествени дејности
Усвојува: Совет на општина Берово

3. КВАРТАЛ ЈУЛИ-СЕПТЕМВРИ

3.1 Квартален извештај (втор квартал) за извршување на Буџетот на општина Берово во 2025 година

Изработува: Одделение за финансиски прашања
Разгледува: Комисија за финасирање, буџет и ЛЕР
Усвојува: Совет на општина Берово

3.2 Предлог Годишна програма за работата на „ОСУ Ацо Русковски“- Берово за учебната 2025 / 2026 година

Изработува: ОСУ „Ацо Русковски“-Берово
Разгледува: Комисија за јавни дејности
Усвојува: Совет на општина Берово

3.3 Предлог Годишна програма за работа на општинските основни училишта во општина Берово во учебната 2025 /2026 година

Изработува: ООУ„ Дедо Иљо Малешевски“ - Берово и
ООУ„ Никола Петров Русински“- с. Русиново
Разгледува: Комисија за јавни дејности
Усвојува: Совет на општина Берово

3.4 Предлог Годишна програма за работата на ОЈУДГ Детска градинка „23-ти Август“- Берово за учебната 2025 /2026 година

Изработува: ОЈУДГ „23-ти Август“- Берово
Разгледува: Комисија за јавни дејности
Усвојува: Совет на општина Берово

3.5 Предлог Годишен план за вработување на општина Берово за 2026година

Изработува: Одделение за управување со човечки ресурси
Разгледува: Комисија за јавни дејности
Усвојува: Совет на општина Берово

3.6 Предлог Годишен план за вработување на ОСУ „Ацо Русковски“ за 2026 година

Изработува: ОСУ „АцоРусковски“-Берово
Разгледува: Комисија за јавни дејности
Усвојува: Совет на општина Берово

3.7 Предлог Годишен план за вработување на ООУ„ Дедо Иљо Малешевски“ за 2026 година

Изработува: ООУ„ Дедо Иљо Малешевски“ - Берово
Разгледува: Комисија за јавниде јности
Усвојува: Совет на општина Берово

3.8 Предлог Годишен план за вработување на ООУ„ Никола Петров Русински“ за 2026 година

Изработува: ООУ„ Никола Петров Русински“- с. Русиново
Разгледува: Комисија за јавни дејности
Усвојува: Совет на општина Берово

3.9 Предлог Годишен план за вработување на ОЈУДГ „ 23 –ти Август“ за 2026 година

Изработува: ОЈУДГ „23-ти Август“- Берово
Разгледува: Комисија за јавни дејности
Усвојува: Совет на општина Берово

3.10 Предлог Годишен план за вработување на Дом на Култура „Димитар Беровски“ за 2026 година

Изработува: Дом на Култура „ Димитар Беровски“- Берово
Разгледува: Комисија за јавни дејности
Усвојува: Совет на општина Берово

3.11 Предлог Годишен план за вработување на ОЈУСЗСЛ Д-р. „Иван Влашки“ за 2026 година

Изработува : ОЈУСЗСЛ „ Д-р. Иван Влашки“- Берово
Разгледува: Комисија за јавни дејности
Усвојува: Совет на општина Берово

3.12 Предлог Годишен план за вработување на ЈПКР „Услуга“ – Берово за 2026 година

Изработува: ЈПКР „Услуга"- Берово
Разгледува: Комисија за јавни дејности
Усвојува : Совет на општина Берово

3.13 Предлог Годишен план за вработување на ТППЕ - Берово за 2026 година

Изработува: Одделение за управување со човечки ресурси
*Разгледува :*Комисија за јавни дејности
Усвојува: Совет на општина Берово

3.14 Квартален финансиски извештај (втор квартал) за работата на ЈПКР „Услуга"- Берово за 2025година

Изработува: ЈПКР „Услуга"- Берово
Разгледува: Комисија за финасирање, буџет и ЛЕР
Усвојува: Совет на општина Берово

3.15 Квартален извештај (втор квартал) за реализација на програмата за изградба, реконструкција и одржување на локални патишта и улици на општина Берово за 2025 година

Изработува: Одделение за комунални дејности и заштита на животната средина
Разгледува: Комисија за урбанизам , комунални дејности и заштита на животната средина
Усвојува: Совет на општина Берово

3.16 Полугодишен извештај за реализација на Програмата за уредување на градежно земјиште на општина Берово за 2025 година

Изработува : Сектор за комунални работи, заштита на животна средина, урбанизам и ЛЕР
Разгледува : Комисија за урбанизам , комунални дејности и заштита на животна средина
Усвојува : Совет на општина Берово

3.17 Квартален извештај (втор квартал) за реализација на Програмата за одржување на јавно осветлување на општина Берово за 2025 година

Изработува: Одделение за комунални дејности и заштита на животна средина
Разгледува: Комисија за урбанизам , комунални дејности и заштита на животна средина
Усвојува: Совет на општина Берово

3.18 Полугодишен извештај за реализација на Програмата за урбанистичките планови на општина Берово за 2025 година

Изработува: Одделение за урбанизам
Разгледува: Комисија за урбанизам , комунални дејности и заштита на животна средина
Усвојува: Совет на општина Берово

3.19 Полугодишен извештај за реализација на Програмата за работа во областа на располагање со градежно земјиште во сопственост на Република Северна Македонија на подрачјето на општина Берово за 2025 година

Изработува: Одделение за урбанизам
Разгледува: Комисија за урбанизам и комунални дејности и заштита на животната средина
Усвојува: Совет на општина Берово

3.20 Полугодишен извештај за реализација на програмата за активностите на општина Берово за 2025 година во областа на локалниот развој, меѓународната соработка и јавни дејности во областа на комуникациите, односите со јавноста и меѓународната соработка.

Изработува: Одделение за јавни дејности
Разгледува: Комисија за јавни дејности
Усвојува: Совет на општина Берово

3.21 Квартален извештај (втор квартал) за реализација на програмата за одржување на

јавна чистота на општина Берово за 2025 година

Изработува: Одделение за комунални дејности и заштита на животната средина
Разгледува: Комисија за урбанизам , комунални дејности и заштита на животната средина
Усвојува: Совет на општина Берово

3.22 Квартален извештај (втор квартал) за реализација на Програмата за одржување на јавно зеленило на општина Берово за 2025 година

Изработува: Одделение за комунални дејности и заштита на животната средина
Разгледува: Комисија за урбанизам, комунални дејности и заштита на животната средина
*Усвојува:*Совет на општина Берово

3.23 Квартален извештај (втор квартал) за реализација на Програмата за активностите на општина Берово во областа на социјалната заштита за 2025 година

Изработува: Одделение за јавни дејности
Разгледува: Комисија за јавни дејности
Усвојува: Совет на општина Берово

3.24 Квартален извештај (втор квартал) за реализација на програмата за развој на спортот и рекреативните активности на граѓаните на општина Берово за 2025 година

Изработува: Одделение за јавни дејности
Разгледува: Комисија за јавни дејности
Усвојува: Совет на општина Берово

3.25 Квартален извештај (втор квартал) за реализација на програмата за активностите на општина Берово во областа на културата за 2025 година

Изработува: Одделение за јавни дејности
Разгледува: Комисија за јавни дејности
Усвојува: Совет на општина Берово

3.26 Квартален извештај (втор квартал) за реализација на програмата за активностите на општина Берово во областа на туризмот за 2025 година

Изработува: Одделение за локален економски развој
Разгледува: Комисија за финасирање, буџет и локален економски развој
Усвојува: Совет на општина Берово

3.27 Квартален извештај (втор квартал) за реализација на програмата за други комунални дејности третман на бездомни кучиња и други нерегистрирани кучиња за 2025 година

Изработува: Одделение за комунални дејности и заштита на животна средина
Разгледува: Комисија за урбанизам, комунални дејности и заштита на животна средина
Усвојува: Совет на општина Берово

3.28 Полугодишен извештај за реализација на Програмата за спроведување на општите мерки за заштита на населението од заразни болести во 2025 година

Изработува: Одделение за комунални дејности и заштита на животна средина
Разгледува: Комисија за урбанизам, комунални дејности и заштита на животна средина
Усвојува: Советна општина Берово

3.29 Полугодишен извештај за реализација на Програмата за заштита од штетно дејство на водите - Општински Акционен план за чистење на природни водотеци и речни корита во сливот на река Брегалница за 2025 година

Изработува: Одделение за комунални дејности и заштита на животна средина

Разгледува: Комисија за урбанизам, комунални дејности и заштита наживотна средина
Усвојува: Совет на општина Берово

3.30 Квартален извештај (втор квартал) за реализација на Г1 Програмата за поддршка на локалниот економски развој на општина Берово за 2025 година

Изработува: Одделение за локален економски развој
Разгледува: : Комисија за финасирање, буџет и ЛЕР
Усвојува: Совет на општина Берово

3.31 Квартален извештај (втор квартал) за работата на Домот на културата „ Димитар Беровски"- Берово за 2025 година

Изработува: Дом на Култура „ Димитар Беровски"- Берово
Разгледува: Комисија за јавни дејности
Усвојува: Совет на општина Берово

3.32 Квартален извештај (втор квартал) за работата на ОЈУСЗСЛ „ Д-р Иван Влашки" – Берово за 2025 година

Изработува: ОЈУСЗСЛ „ Д-р Иван Влашки"
Разгледува: Комисија за јавни дејности
Усвојува: Совет на општина Берово

3.33 Полугодишен извештај за работата на ПС - Берово за 2025 година

Изработува: ПС- Берово
*Рагледува :*Комисија за општествени дејности
Усвојува: Совет на општина Берово

3.34 Квартален извештај (втор квартал) за работата на ТППЕ - Берово за 2025 година

Изработува: ТППЕ - Берово
Рагледува: Комисија за општествени дејности
Усвојува: Совет на општина Берово

3.35 Полугодишен извештај за реализација на Програмата за еднакви можности на мажите и жените за 2025 година

Изработува: Координатор за еднакви можности од општина Берово
Разгледува: Комисија за еднакви можности
Усвојува: Совет на општина Берово

4. КВАРТАЛ ОКТОМВРИ- ДЕКЕМВРИ

4.1 Квартален извештај (трет квартал) за извршување на Буџетот на општина Берово во 2025 година

Изработува: Одделение за финансиски прашања
Разгледува: Комисија за финасирање, буџет и локален економски развој
Усвојува: Совет на општина Берово

4.2 Предлог Одлука за измени и дополнувања на Буџетотна општина Берово (Ребаланс за 2025 година)

Изработува: Одделение за финансиски прашања
Разгледува: Комисија за финасирање, буџет и ЛЕР
Усвојува: Совет на општина Берово

4.3 Предлог Програми за развој

Предлагач: Градоначалник на општина Берово

Изработува: Одделение за финансиски прашања
Разгледува: Комисија за финасирање, буџет и ЛЕР
Усвојува: Совет на општина Берово

4.4 Предлог Програма за изградба, реконструкција и одржување на локални патишта и улици на територијата на општина Берово за 2026 година

Изработува: Сектор за комунални дејности и заштита на животната средина, урбанизам и локален економски развој
Разгледува: Комисија за урбанизам, комунални дејности и заштита наживотната средина
Усвојува: Совет на општина Берово

4.5 Предлог Програма за уредување на градежно земјиште на подрачјето на општина Берово за 2026 година

Изработува: Сектор за комунални дејности, заштита на животната средина, урбанизам и локален економски развој
Разгледува: Комисија за урбанизам, комунални дејности и заштита на животната средина
Усвојува: Совет на општина Берово

4.6 Предлог Програма за изградба, реконструкција и одржување на јавно осветлување на општина Берово за 2026 година

Изработува: Одделение за комунални дејности и заштита на животната средина
Разгледува: Комисија за урбанизам, комунални дејности и заштита на животната средина
Усвојува: Совет на општина Берово

4.7 Предлог Програма за урбанистички планови на општина Берово за 2026 година

Изработува: Одделение за урбанизам
Разгледува: Комисија за урбанизам , комунални дејности и заштита на животната средина
Усвојува: Совет на општина Берово

4.8 Предлог Програма за работа во областа на располагање со градежното земјиште во сопственост на Република Северна Македонија на подрачјето на општина Берово за 2026 година

Изработува: Одделение за урбанизам
Разгледува: Комисија за урбанизам и комунални дејности и заштита на животната средина
Усвојува: Совет на општина Берово

4.9 Предлог Програма за активностите на општина Берово за 2026 година во областа на комуникациите, односите со јавноста и меѓународната соработка

Изработува: Одделение за јавни дејности
Разгледува: Комисија за јавни дејности
Усвојува: Совет на општина Берово

4.10 Предлог Програма за одржување на јавна чистота на општина Берово за 2026 година

Изработува: Одделение за комунални дејности и заштита на животната средина
*Разгледува :*Комисија за урбанизам и комунални дејности и заштита на животната средина
Усвојува: Совет на општина Берово

4.11 Предлог Програма за одржување на јавно зеленило на општина Берово за 2026 година

Изработува: Одделение за комунални дејности и заштита на животната средина
Разгледува: Комисија за урбанизам, комунални дејности и заштита на животната средина
Усвојува: Совет на општина Берово

4.12 Предлог Програма за активностите на општина Берово во областа на социјалната заштита за 2026 година

Изработува: Одделение за јавни дејности
Разгледува: Комисија за јавн идејности
Усвојува: Совет на општина Берово

4.13 Предлог Програма за развој на спортот и рекреативните активности на граѓаните на општина Берово за 206 година

Изработува: Одделение за јавни дејности
Разгледува: Комисија за јавни дејности
Усвојува: Совет на општина Берово

4.14 Предлог Програма за активностите на општина Берово во областа на културата за 2026 година

Изработува: Одделение за јавни дејности
Разгледува: Комисија за јавни дејности
Усвојува: Совет на општина Берово

4.15 Предлог Програма за активностите на општина Берово во областа на туризмот за 2026 година

Изработува: Одделение за локален економски развој
Разгледува: Комисија за финасирање, буџет и ЛЕР
Усвојува: Совет на општина Берово

4.16 Предлог Г1 Програма за подршка на локалниот економски развој на општина Берово за 2026 година

Изработува: Одделение за локален економски развој
Разгледува: Комисија за финасирање, буџет и локален економски развој
Усвојува: Совет на општина Берово

4.17 Предлог Програма за други комунални дејности и третман на бездомни кучиња и други нерегистрирани кучиња за 2026 година

Изработува: Одделение за комунални дејности и заштита на животна средина
Разгледува: Комисија за урбанизам, комунални дејности и заштита на животна средина
Усвојува: Совет на општина Берово

4.18 Предлог Програма за работа на Домот на културата „ Димитар Беровски“- Берово за 2026 година

Изработува: Дом на Култура „ Димитар Беровски“- Берово
Разгледува: Комисија за јавни дејности
Усвојува: Совет на општина Берово

4.19 Предлог Програма за работа на ЈПКР „Услуга“- Берово за 2026 година

Изработува: ЈПКР „Услуга“- Берово
Разгледува: Комисија за урбанизам, комунални дејности и заштита на животна средина
Усвојува: Совет на општина Берово

4.20 Програма за работата на ТППЕ на општина Берово за 2026 година

Изработува: ТППЕ- Берово
Рагледува: Комисија за општествени дејности
Усвојува: Совет на општина Берово

4.21 Предлог Буџет на општина Берово за 2026 година

*Предлагач :*Градоначалник на општина Берово
Изработува: Одделение за финансиски прашања
Разгледува: Комисија за финасирање, буџет и ЛЕР
Усвојува: Совет на општина Берово

4.22 Предлог Буџетски календар на општина Берово за 2026 година

Изработува: Одделение за финансиски прашања
Разгледува: Комисија за финасирање, буџет и ЛЕР
Усвојува: Совет на општина Берово

4.23 Предлог Одлука за извршување на Буџетот на општина Берово за 2026 година

Предлагач: Градоначалник на општина Берово
Изработува: Одделение за правни и општи работи и Одделение за финансиски прашања

Разгледува: Комисија за финасирање, буџет и ЛЕР
Усвојува: Совет на општина Берово

4.24 Информација на Општинскиот совет за безбедност на сообраќајот и патиштата на општина Берово за 2025 година

Изработува: Општинскиот совет за безбедност на сообраќајот и патиштата на општина Берово
Разгледува: Комисија за општествени дејности
Усвојува: Совет на општина Берово

4.25 Предлог Календар за одбележување на празници и манифестации за 2026 година

Изработува: Комисија за одбележување напразници и доделување на награди и признанија со Одделениетона ЛЕР
Разгледува и Усвојува: Совет на општина Берово

4.26 Предлог Програма за работа на Советот на општина Берово за 2026 година

Изработува: Комисија за изработка на Програма за работа на Советот на општина Берово со Одделение за правни и општи работи
Разгледува и Усвојува: Совет на општина Берово

4.27 Предлог Програма за работа на ОЈУСЗСЛ „ Д-р Иван Влашки“ – Берово за 2026 година

Изработува: ОЈУСЗСЛ „ Д-р Иван Влашки“
Разгледува: Комисија за јавни дејности
Усвојува: Совет на општина Берово

4.28 Предлог Програма за спроведување на општите мерки за заштита на населението од заразни болести во 2026 година

Изработува: Оделение за комунални дејности и заштита на животна средина
Разгледува: Комисија за урбанизам, комуналнидејности и заштита на животна средина
Усвојува: Совет на општина Берово

4.29 Предлог Програма за зимско одржување на локални улици и патишта во општина Берово со оперативен план за сезона 2025 / 2026 година

Изработува: Одделение за комунални дејности и заштита на животна средина
Разгледува: Комисија за урбанизам, комунални дејности и заштита на животна средина
Усвојува: Совет на општина Берово

4.30 Предлог Програма за заштита од штетно дејство на водите , Општински Акционен план за чистење на природни водотеци и речни корита во сливот на река Брегалница за 2026 година

Изработува: Одделение за комунални дејности и заштита на животна средина
Разгледува: Комисија за урбанизам, комунални дејности и заштита на животна средина
Усвојува: Совет на општина Берово

4.31 Предлог Програма за еднакви можности на мажите и жените за 2026 година

Изработува: Координатор за еднакви можности од општина Берово
Разгледува: Комисија за еднакви можности
Усвојува: Совет на општина Берово

4.32 Квартален финансиски извештај (трет квартал) за работата на ЈПКР „Услуга“- Берово за 2025 година

Изработува: ЈПКР „Услуга“- Берово
Разгледува: Комисија за финасирање, буџет и ЛЕР

Усвојува: Совет на општина Берово

4.33 Квартален извештај (трет квартал) за реализација на програмата за изградба, реконструкција и одржување на локални патишта и улици на општина Берово за 2025 година

Изработува: Одделение за комунални дејности и заштита на животната средина
Разгледува: Комисија за урбанизам , комунални дејности и заштита на животната средина
Усвојува: Совет на општина Берово

4.34 Квартален извештај (трет квартал) за реализација на Програмата за одржување на јавно осветлување на општина Берово за 2025 година

Изработува: Одделение за комунални дејности и заштита на животна средина
Разгледува: Комисија за урбанизам , комунални дејности и заштита на животна средина
Усвојува: Совет на општина Берово

4.35 Квартален извештај (трет квартал) за реализација на програмата за одржување на јавна чистота на општина Берово за 2025 година

Изработува: Одделение за комунални дејности и заштита на животната средина
Разгледува: Комисија за урбанизам , комунални дејности и заштита на животната средина
Усвојува: Совет на општина Берово

4.36 Квартален извештај (трет квартал) за реализација на Програмата за одржување на јавно зеленило на општина Берово за 2025 година

Изработува: Одделение за комунални дејности и заштита на животната средина
Разгледува: Комисија за урбанизам, комунални дејности и заштита на животната средина
*Усвојува:*Совет на општина Берово

4.37 Квартален извештај (трет квартал) за реализација на Програмата за активностите на општина Берово во областа на социјалната заштита за 2025 година

Изработува: Одделение за јавни дејности
Разгледува: Комисија за јавни дејности
Усвојува: Совет на општина Берово

4.38 Квартален извештај (трет квартал) за реализација на програмата за развој на спортот и рекреативните активности на граѓаните на општина Берово за 2025 година

Изработува: Одделение за јавни дејности
Разгледува: Комисија за јавни дејности
Усвојува: Совет на општина Берово

4.39 Квартален извештај (трет квартал) за реализација на програмата за активностите на општина Берово во областа на културата за 2025 година

Изработува: Одделение за јавни дејности
Разгледува: Комисија за јавни дејности
Усвојува: Совет на општина Берово

4.40 Квартален извештај (трет квартал) за реализација на програмата за активностите на општина Берово во областа на туризмот за 2025 година

Изработува: Одделение за локален економски развој
Разгледува: Комисија за финасирање, буџет и локален економски развој
Усвојува: Совет на општина Берово

4.41 Квартален извештај (трет квартал) за реализација на програмата за други комунални дејности третман на бездомни

кучиња и други нерегистрирани кучиња за 2025 година

Изработува: Оделение за комунални дејности и заштита на животна средина
Разгледува: Комисија за урбанизам, комунални дејности и заштита на животна средина
Усвојува: Совет на општина Берово

4.42 Квартален извештај (трет квартал) за реализација на Г1 Програмата за поддршка на локалниот економски развој на општина Берово за 2025 година

Изработува: Одделение за локален економски развој
Разгледува: : Комисија за финасирање, буџет и локален економски развој
Усвојува: Совет на општина Берово

4.43 Квартален извештај (трет квартал) за работата на Домот на културата „ Димитар Беровски“- Берово за 2025 година

Изработува: Дом на Култура „ Димитар Беровски“- Берово
Разгледува: Комисија за јавни дејности
Усвојува: Совет на општина Берово

4.44 Квартален извештај (трет квартал) за работата на ОЈУСЗСЛ „ Д-р Иван Влашки“ – Берово за 2025 година

Изработува: ОЈУСЗСЛ „ Д-р Иван Влашки“
Разгледува: Комисија за јавни дејности
Усвојува: Совет на општина Берово

4.45 Квартален извештај (трет квартал) за работата на ТППЕ - Берово за 2025 година

Изработува: ТППЕ - Берово
Рагледува: Комисија за оштествени дејности
Усвојува: Совет на општина Берово

4.46 Годишен извештај за работата на ОСУ „Аца Русковски“- Берово за учебната 2024 / 2025 година

Изработува: ОСУ „АцоРусковски“-Берово
Разгледува: Комисија за јавни дејности
Усвојува: Совет на општина Берово

4.47 Годишен извештај за работата на општинските основни училишта за учебната 2024 / 2025 година

Изработува: ООУ „Дедо Иљо Малешевски“ - Берово
ООУ „Никола Петров Русински“ -с.Русиново
Разгледува: Комисија за јавни дејности
Усвојува: Совет на општина Берово

4.48 Годишен извештај за работата на Општинската Јавна Установа за деца, Детска градинка „23-ти Август“- Берово за учебната 2024 / 2025 година

Изработува: ОЈУДГ „23-ти Август“- Берово
*Разгледува :*Комисија за јавни дејности
Усвојува: Совет на општина Берово

III.НОРМАТИВЕН ДЕЛ

Овој дел од Програмата за работа на Советот на општина Берово за 2025 година ја регулира нормативната дејност на Советот односно донесување на програми, одлуки ,решенија и заклучоци на надлежност на Советот, како и акти за усогласување на постојните прописи и прописите што ќе бидат донесени во текот на 2025 година од страна на државните органи.

Матерјалите утврдени со Програмата и другите акти по кои Советот ќе се произнесува во текот на 2024 година, претходно ќе ги разгледаат Комисиите при Советот на општина Берово, согласно надлежностите утврдени со Статутот на општина Берово и

Деловникот за работа на Советот на општина Берово.

IV. ЗАВРШЕН ДЕЛ

За извршување на Програмата се задолжуваат предлагачите, изготвувачите и сите останати учесници кои треба да се придржуват на роковите утврдени во Програмата.

Во текот на 2025 година, Советот на општина Берово ќе ги разгледува и сите дополнителни содржини што ќе произлезат од тековното работење.

Квартални извештаи ќе се донесуваат во секој квартал, а ќе се разгледуваат на првата наредна седница на секој квартал.

Оваа Програма влегува на сила наредниот ден од денот на објавувањето во Службен гласник на општина Берово.

Бр.09-4173/1 Совет на Општина Берово
18.12.2024 година Претседател
Б е р о в о Петар Ружински с.р

****

Врз основа на член 50 став 1 точка 3 од Законот за локална самоуправа („Сл.весник на РМ“ бр.5/02 и Сл.весник на РСМ“ бр.202/24) и член 62 став 1 од Статутот на Општина Берово („Службен гласник на Општина Берово“ бр. 13/02, 18/07, 30/08, 20/10, 20/19, 47/21 и 30/23), Градоначалникот на Општина Берово донесува:

З А К Л У Ч О К

за објавување на

Програма за развој на спортот и спортско рекреативните активности на

Општина Берово за 2025 година;

Се објавува Програма за развој на спортот и спортско рекреативните активности на Општина Берово за 2025 година Бр.09-4174/1 што Советот на Општина Берово ја донесе на седницата што се одржа на 18.12.2024 година.

Бр.08-4213/6 ОПШТИНА БЕРОВО
19.12.2024 год. Градоначалник
Б е р о в о Звонко Пекевски с.р.

****

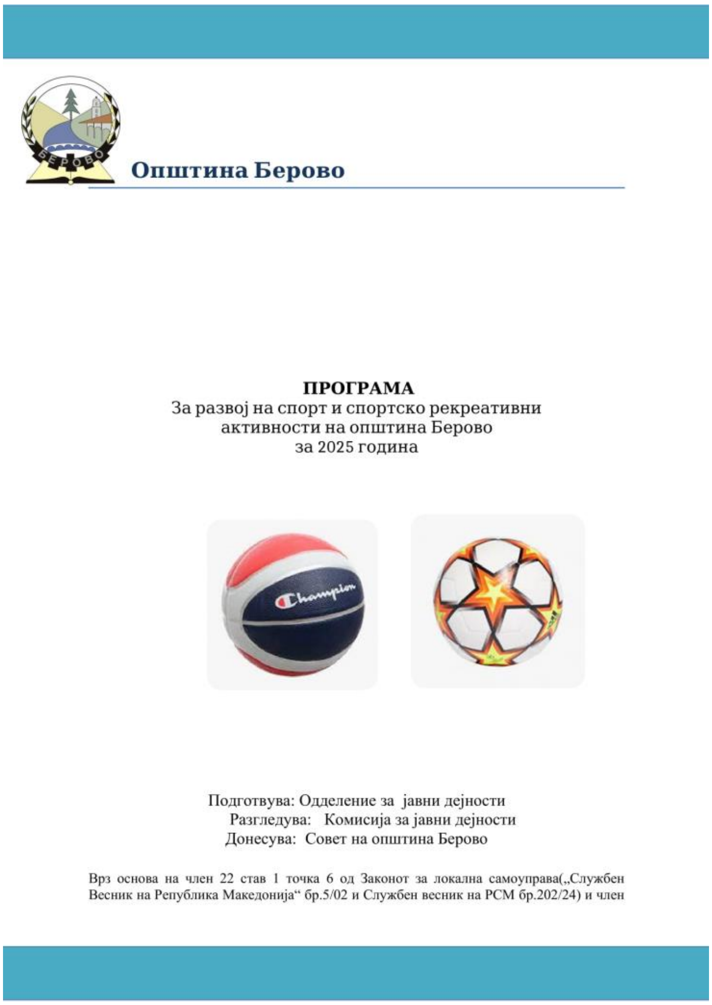
Општина Берово

ПРОГРАМА
За развој на спорт и спортско рекреативни активности на општина Берово за 2025 година

Подготвува: Одделение за јавни дејности
Разгледува: Комисија за јавни дејности
Донесува: Совет на општина Берово

Врз основа на член 22 став 1 точка 6 од Законот за локална самоуправа(„Службен Весник на Република Македонија“ бр.5/02 и Службен весник на РСМ бр.202/24) и член

73 од Статутот на Општина Берово(„Сл.гласник на Општина Берово„ 13/02, 18/07, 30/08, 20/10,20/19 и 47/21) Советот на Општина Берово на 54-тата седница одржана на 18.12.2024 год. донесува:

ПРОГРАМА
За развој на спорт и спортско рекреативни активности
на Општина Берово за 2025 година

ВОВЕД

Спортот и спортските активности претставуваат планска систематска активност. Во природата на секој човек е потребата да се движи, бидејќи тоа претставува основен предуслов за сестран развој, односно подобрување на сопственото здравје и развој на физичката кондиција како суштинска потреба за здрав и среќен живот.

Во Законот за локалната самоуправа, во листата на надлежности на општините, се утврдени работите кои општината може да ги врши во областа на спортот и рекреацијата и тоа:

- ✓ Обезбедување услови за развој на рекреативниот и масовниот спорт;
- ✓ Организирање и помагање спортски пригодни активности и манифестации од значење за локалната самоуправа и дефинирање на спортската политика во општината
- ✓ Финансирање на проекти, спортските настани и манифестации од интерес на општината и
- ✓ Одржување на спортските сали, терени и рекреативни игралишта.

Спортот е дејност која ги опфаќа сите форми на спортски активности на спортистите од сите возраси, како и спортско-рекреативните активности на граѓаните. Заради остварување на потребите за занимање со активности и заштита на правата и интересите од областа на спортот, граѓаните можат слободно и доброволно да се здружуваат и основаат спортски здруженија. Во овие здруженија строго е забрането верско и политичко дејствување.

Спортски клуб е спортско здружение, односно трговско друштво кое врши

дејност спорт. Спортските клубови заради остварување на јавниот интерес на општината во областа на спортот и заради планирање и реализација на програмските активности, можат да се здружуваат во општински и градски спортски сојузи од различни спортови.

ЦЕЛИ

Основни цели на Програмата за активностите на Општина Берово во областа на спорт во 2025 година се:

-Учество на општината во организирањето и збогатувањето на спортско-рекреативниот живот во градот;

-Создавање услови за реализирање на спортско-рекреативните активности на граѓаните, жените и мажите, девојчињата и момчињата, особено младите и здруженијата на граѓани од областа на спортот;

-Афирмација на Општина Берово во која особено внимание се посветува на создавањето услови за правилно насочување на младите девојчиња и момчиња и организирање на нивните слободни активности;

-Афирмација на сите спортски клубови и поединци кои постигнуваат успех во Република Северна Македонија и надвор од неа;

АКТИВНОСТИ

За реализирање на целите на оваа Програма, Општина Берово ќе ги преземе сите потребни активности ќе ги стави на располагање сите свои технички и човечки ресурси.

Во контекст на ова активностите најмногу ќе се насочуваат кон сочувување на континуитетот на традиционалните спортски манифестации, развивање на масовниот спорт, поддржување на екипи и поединци кои постигнуваат врвни резултати и го афирмираат Берово во државата и надвор од неа, како и подобрување на структурата на теренот и објектите во склоп на Градскиот стадион.

	Активност	Носители на активноста	Извори на средства	
			ЕЛС	Други извори

I СПОРТСКИ МАНИФЕСТАЦИИ				
I.1.	**Зимски турнир на мал Фудбал Работнички спортски игри**	Општина Берово	40.000,00	
I.2.	**Турнир во мал Фудбал – с.Русиново**	МЗ с. Русново и Општина Берово	5 000,00	
I.3.	**Турнир во мал Фудбал – с.Смојмирово**	МЗ с. Смојмирово и Општина Берово	5 000,00	
I.4.	**Турнир во мал Фудбал – с.Двориште**	МЗ с. Двориште и Општина Берово	5 000,00	
I.5.	**Турнир во мал Фудбал –с.Ратево**	МЗ с. Ратево и Општина Берово	5 000,00	
I.6.	**Турнир во мал Фудбал – с.Митрашинци**	МЗ с. Митрашинци и Општина Берово	5 000,00	
I.7.	**Турнир во мал Фудбал – с.Будинарци**	МЗ с, Будинарци и Општина Берово	5 000,00	
I.8.	**Турнир во мал Фудбал –с.Мачево**	МЗ с. Мачево и Општина Берово	5 000,00	
I.9.	**Летен Регионален Турнир во мал Фудбал –Берово**	ЗГ и Општина Берово	50 000,00	
Вкупно I :			***125.000,00***	
II ПОДРШКА НА СПОРТСКИ КЛУБОВИ и СПОРТСКИ ЗДРУЖЕНИЈА				
II.1.	**Активности согласно поднесени планови и програми од здруженија на граѓани**	**Спортски здруженија на граѓани**	370. 000,00	
	Активности согласно План и програма на ОФК Малеш Берово	ОФК Малеш, Општина Берово	800 000,00	
	Активности согласно план и прграма на ОФК Малеш млади категории-деца	ОФК Малеш, Општина Берово	400 000,00	
	ОФ РОУД		30 000,00	

	МЛАЕШ Берово согласно поднесен План за активности	ОФ РОУД МЛАЕШ Берово		
Вкупно II:			**1 600 000,00**	
III УЧИЛИШЕН СПОРТ				
III.1.	**Трка по повод денот на пролетта**	Основни и средно училиште, Општина Берово	50.000,00	
III.2.	**Активности согласно План и програма на Училишен спортски клуб**	Училишни спортски клубови	30 000,00	
Вкупно III			**80 000,00**	
IV НАГРАДИ ЗА ВРВНИ СПОРТСКИ ДОСТИГНУВАЊА ВО ПОЕДИНЕЧНИ СПОРТОВИ				
IV .1	**Други поединечни спортови**		100 000,00	
Вкупно IV			**100 000,00**	
V РЕКОНСТРУКЦИЈА И ОДРЖУВАЊЕ НА СПОРТСКИ ТЕРЕНИ				
V.1.	**Реконструкција на соблекувални**		**380 000,00**	
V.2.	**Поставување на пластични столчињана трибините на Градски стадион Берово**		**200 000,00**	
V.3.	**Поставување на автоматско наводнување на тревникот**		**350 000,00**	
V.4.	**Реконструкција на игралиштето кај стара гимназија (монтажни трибини кај стара гимназија, широко појасен интернет, смарт клупи, специјални**		**1.000.000,00**	

Општина Берово „Димитар Влахов“ бр.10, 2330 Берово

	светилки за заштита од инсекти и оградување на терените)			
		Вкупно V	1.930.000,00	
		ВКУПНО:I + II + III + IV + V =	3 835 000,00	

Со цел, учество на граѓанскиот сектор во креирање на Буџетот на Општина Берово и унапредување и развој на општината според мерка на граѓаните, како и успешна реализација на Програмите за 2025 година, Општина Берово објави Јавен повик за прибирање на предлог – проекти по дејности од страна на Здруженија на граѓани и фондации.

ФИНАНСИРАЊЕ

Финансирањето на активностите утврдени со оваа Програма е од Буџетот на Општина Берово, од соодветни спортски сојузи во државата, од Агенцијата за млади и спорт , спонзорства и донации.

ДРУГИ ФОРМИ НА ДЕЛУВАЊЕ

Освен со финансиски средства Општина Берово спортските манифестации ќе ги помага и со:

- Доделување на награди и признанија
- Обезбедување на стручна , техничка и други видови помош

ОБРАЗЛОЖЕНИЕ

Вака конципирана Програма за активностите на Општина Берово во областа на спорт и спортско рекреативни активности овозможува да се задржат активностите што во изминативе неколку години се поддржани од Буџетот на општината.

Во областа на спортот во Програмата се предвидуваат оние спортски манифестации што го оправдаа своето одржување во претходните години, како и оние клубови и здруженија кои се јавија со свои програми и извештаи, а се со цел

за транспарентно и правилно доделување на средства предвидени од областа на спортот и спортско рекреативните активности.

Оваа Програма влегува во сила со денот на објавувањето во Службен гласник на Општина Берово.

Со влегувањето во сила на оваа Програма, престанува даважи „Програмата за развој на спорт и спортско рекреативни активности на општина Берово за 2025 година“ со број 09-3942/1 од 28.11.2024 година.

Број 09-4174/1
18.12.2024 год.
Берово

Совет на општина Берово
Претседател
Петар Ружински

****

Врз основа на член 50 став 1 точка 3 од Законот за локална самоуправа („Сл.весник на РМ“ бр.5/02 и Сл.весник на РСМ“ бр.202/24) и член 62 став 1 од Статутот на Општина Берово („Службен гласник на Општина Берово“ бр. 13/02, 18/07, 30/08, 20/10, 20/19, 47/21 и 30/23), Градоначалникот на Општина Берово донесува:

З А К Л У Ч О К

за објавување на

Програма за активностите на Општина Берово

во областа на културата за 2025 година;

Се објавува Предлог Програма за активностите на Општина Берово во областа на културата за 2025 година, Бр.09-4175/1 што Советот на Општина Берово ја донесе на седницата што се одржа на 18.12.2024 година.

Бр.08-4213/7
19.12.2024 год.
Б е р о в о

ОПШТИНА БЕРОВО
Градоначалник
Звонко Пекевски с.р.

****

ПРОГРАМА

за активностите на Општина Берово во областа
на културата за 2025 година

Изработила : Биљана Марковска
Раководител на
Одделение за јавни дејности

Разгледува: Комисија за јавни дејности
Донесува: Совет на општина Берово

Врз основа на член 22 став 1 точка 5, член 36 и член 62 од Законот за локална самоуправа („Службен Весник на Република Македонија“ бр.5/02 и Службен весник на РСМ бр.202/24), член 16 став 1 точка 5, член 19 и член 73 од Статутот на Општина Берово („Службен гласник на Општина Берово бр.13/02, 18/07, 30/08, 20/10, 20/19 и 47/21), Советот на Општина Берово на 54-тата седница одржана на 18.12.2024 година, донесе:

ПРОГРАМА

за активностите на Општина Берово во областа на културата во 2025 година

I ВОВЕД

Со Законот за локалната самоуправа, утврдени се надлежностите на локалната самоуправа во областа на културата и тие се дефинирани како институционална и финансиска поддршка на културните установи и проекти, негување на фолклорот, обичаите, старите занаети и слични културни вредности, организирање на културни манифестации и поттикнување на разновидни специфични форми на творештво.

Со оваа Програма се утврдува локалниот интерес во културата, соодветен на специфичноста и развојните потреби на локалната заедница – Општина Берово и истовремено компатибилен со целите, стратегијата, општите и посебните приоритети, кои се однесуваат на локалната заедница.

Годишната програма се предлага во рамки на надлежностите на Општината утврдени со Законот за Локалната самоуправа за негување на културните вредности, организирање на културните манифестации и поттикнување на разновидни специфични форми на творештво кои се од јавен интерес и локално значење за граѓаните во единиците на локалната самоуправа, при што:

- Локалниот интерес во културата, неговиот обем и неговото остварување, се утврдуваат со општите акти на единиците на локалната самоуправа, се финансираат согласно со програмата за култура што ја донесува советот на единиците на локалната самоуправа, согласно со закон.

Културните настани и манифестации значително ја зголемуваат туристичката понуда на Берово како туристичка дестинација.

II НАЧИН И МЕТОДОЛОГИЈА НА ПОДГОТОВКА НА ПРОГРАМАТА

Програмата за култура е подготвена во координација со претставниците од Одделението за јавни дејности, граѓаните и граѓанските организации, со што се овозможи граѓаните да бидат вклучени во процесот на одлучување и преку свои предлози и идеи за проекти и активности таа да претставува отсликување на потребата на граѓаните.

III ЦЕЛИ

Програмата ги дефинира целите на културната политика на општина Берово кои треба да ги исполнат носителите на културните активности, односно, тие да се во функција на културниот развој.

Програмата за култура го дефинира локалниот интерес во културата преку поддршка на современи и нови форми на делување во областа на културата и уметноста, поддршка на веќе потврдените вредности во културата и уметноста, поддршка и поттикнување на различните форми на традиционални изразувања, негување на фолклорот, обичаите, вредностите својствени за традицијата на нашето поднебје промоцијата на културното наследство со што ќе им се овозможи на сите граѓани рамноправно да учествуваат во културата и во културните случувања како творци и како корисници.

Основни цели на Програмата на Општина Берово од областа на културата се:

- Доближување на културата до сите граѓани.

- Поттикнување на современото творештво, со посебен фокус на културните потреби на граѓаните.

-Презентирање и афирмирање на творци и интерпретатори од областа на културата

- Сочувување на континуитетот на одржување на традиционални културно-уметнички манифестации;

- Создавање услови за гостување на еминентни уметници од Република Северна Македонија и странство;

-Унапредување на меѓународната културна комуникација врз реципрочна основа со збратимените градови ;

-Квалитетен културен живот на ниво на општината со обезбедување на богата, разновидна програма за сите возрасти;

-Афирмација на културните разноликости на припадниците на етничките заедници;

IV ОРГАНИЗАЦИЈА И ПОДДРШКА НА МАНИФЕСТАЦИИ И ДРУГИ НАСТАНИ ОД КУЛТУРАТА

Активностите кои се предвидени со Програмата за активностите на Општина Берово во областа на културата во 2025 година, што се финансираат од буџетот на Општина Берово за 2025 година и од други извори, се зема во предвид дека активностите предвидени со Програмата за одбележување на значајни настани и истакнати личности со спомен-обележја во Општина Берово се составен дел од оваа програма.

Општина Берово аплицираше на Годишниот конкурс за финансирање на проекти од национален интерес во културата, по одделни области и активности од културата за 2025 година, и тоа за областите:

- **Манифестации и фестивали од национален интерес во културата**

-Еднодневни фолклорни манифестации фестивали

„ЕТНО ПЛОШТАД ФЕСТИВАЛ 2025 ГОДИНА- ФОЛКЛОРНА ВЕЧЕР“

-Музичко – сценски манифестации / фестивали со традиција и континуирано одржување до 20 години

„ ЛЕТНА КУЛТУРА ЗА БЕРОВО“

- **Музичката и музичко-сценската дејност**

-Прв солистички концерт со или без придружба

„ КОНЦЕРТ НА ЦВЕТАНКА СОЗОВСКА – ЧЕМБАЛО“

од каде се очекува Министерството да финансира голем дел од активностите предвидени во програмата.

Со цел, учество на граѓанскиот сектор во креирање на Буџетот на Општина Берово и унапредување и развоја на општината според мерка на граѓаните, како и успешна реализација на Програмите за 2025 година, Општина Берово објави Јавен повик за прибирање на предлог – проекти од страна на Здруженија на граѓани.

Празници, манифестации, настани	Активности	Носители на активноста	Извори на средства	
			ЕЛС	Други извори
ОРГАНИЗАЦИЈА И ПОДДРШКА НА МАНИФЕСТАЦИИ И ДРУГИ НАСТАНИ				
Водици	Подарок за лицето кое ќе го фати крстот	Општина Берово	10.000,00	
1 Април Детски маскембал со учество на децата од детската градинка и основните училишта	Дефиле на учесниците	Детска градинка „23 Август“ Берово; ООУ„Дедо Ильо Малешевски“ Берово; ООУ„Никола Петров Русински“ с. Русиново;		
Одбележување на најголемиот христијански празник - Велигден	Организирање изложба на најубаво украсени велигденски јајца и избор на најцврсто велигденско јајце	Дом на култура; Детска градинка „23 Август“ Берово; ООУ„Дедо Ильо Малешевски“ Берово; ООУ„Никола Петров Русински“ с. Русиново; ОСУ„Ацо Русковски“ Берово	60 000,00	
Традиционална маалска средба – населба Јуруко, Берово	Поддршка во организирањето на Традиционална маалска средба – населба Јуруко, Берово	Општина Берово Организатори на Традиционална маалска средба	50.000,00	
Концерт на Цветанка Созовска - чембало	-Одржување на „Концерт на Цветанка Созовска – чембало“ -Презентација на инструментот чембало на учениците од основните и средното училиште	Општина Берово ООУ„Дедо Ильо Малешевски“ Берово; ООУ„Никола Петров Русински“ с. Русиново; ОСУ„Ацо Русковски“ Берово	70.000,00	Министерство за култура
23 август Ден на ослободувањето на Берово	Свечена академија со културно - уметничка програма	Општина Берово Дом на култура	600 000,00	
ЕТНО ПЛОШТАД ФЕСТИВАЛ	Културна манифестација	Општина Берово Дом на култура	3 000 000,00	Министерство за култура
3 декември Ден на лицата со посебни потреби	Културно-уметничка програма во Дневен центар за лица со посебни потреби	Општина Берово во соработка со Дом на култура„Димитар Беровски“, ООУ„Дедо Ильо Малешевски“ Берово, ООУ„Никола ПетровРусински“с.Русиново, Берово; ОСУ„Ацо Русковски“Берово		
Новогодишна програма за деца и ученици	-пречек на Дедо Мраз -новогодишен хуманитарен караван	Општина Берово	50 000,00	
Останати настани, манифестации и ликовни изложби		Општина Берово	300 000,00	
Пилот фестивал „Мале Мале“ 2025	-Проценка на нивото на развој на културата во малешевијата -Поетски дел	Самостоен уметник писател СИВЕЈАН Тихомир Методи Јанчовски ТП Скопје	50.000,00	

	-Уметнички дел -Беровско културно лето	во соработка со општина Берово		
ПОДДРШКА НА ЗДРУЖЕНИЈА НА ГРАЃАНИ ОД ОПШТИНАТА ВО РЕАЛИЗАЦИЈА НА ПРОГРАМИ ОД ОБЛАСТА НА КУЛТУРАТА ОД ЗНАЧЕЊЕ НА ОПШТИНА БЕРОВО				
Здруженија на граѓани	План на активности поднесен од организациони одбори	Здруженија на граѓани	200 000,00	ЗГ
Ратевски бамбурци	План на активности поднесен од организациони одбори	Здружение на граѓани Ратевски Бамбурци	100 000,00	ЗГ
ДРУГИ ПОСЕБНИ АКТИВНОСТИ ПОВРЗАНИ СО РЕАЛИЗАЦИЈА НА ПРОГРАМАТА со оваа активност се регулираат постапки кои се однесуваат за посебни активности пред се во областа на логистичка и техничка поддршка во реализација на програмата.				
Изработка на промотивен материјал за промоција на Берово		Општина Берово	400 000,00	
Опрема за специјални намени-трошоци за изнајмување на бина, озвучување и осветлување		Општина Берово	800 000,00	
Набавка на мобилни тоалети за разни настани		Општина Берово	150 000,00	
Професионално обезбедување на културни настани и манифестации		Општина Берово	50 000,00	
Обезбедување сместувачки услуги за учесниците на одделни манифестации		Општина Берово	150 000,00	
Надворешен водоотпорен Целосно колор LED дисплеј / LED видео дисплеј	Промоција на туризам, културни настани од локално ниво и информации	Општина Берово	980.000,00	
			7.020.000,00	
Вкупно	**7.020.000,00 денари**			

V ДРУГИ ВИДОВИ КУЛТУРНИ ПРОГРАМИ И ПРОЕКТИ

Локалната самоуправа обезбедува поддршка, освен на културните манифестации и на други видови на културни програми и проекти – помали или поединечни програми и проекти од културата и уметничкото творештво и културно – уметничката презентација (ликовни изложби, промоции на книги, музички концерти, драмски или друг вид на претстави и сл.програми за одбележување на значајни настани), како и по повод протоколарните настани во локалната самоуправа. Оваа поддршка се обезбедува врз начелата, општите и посебните цели на оваа Програма.

VI ФИНАНСИРАЊЕ И ИМПЛЕМЕНТАЦИЈА НА ПРОГРАМАТА

Финансирањето на активностите утврдени со оваа Програма во износ од **7.020.000,00** денари е предвидено во Буџетот на Општина Берово за 2025 година Програмата К4 –Културни манифестации и творештво на Буџетот на Општината и Министерството за култура на Република Македонија. Определени средства и финасии можат да бидат обезбедени од повисоко ниво на власт, спонзорства и донации.

За одредени активности кои не се содржани во Програмата, а за кои што Советот на Општина Берово, на предлог на Градоначалникот ќе процени дека по својата актуелност и квалитет предизвикуваат поширок јавен интерес, ќе бидат предвидени дополнителни финансиски средства од Буџетот на Општина Берово.

Предвидените културни настани ќе бидат реализирани од страна на општинската администрација, културните институции Домот на културата и Музеј на град Берово, со поддршка од основните, средното училипште и детската градинка на територијата на општината, како и граѓанскиот сектор.

VII ОБРАЗЛОЖЕНИЕ

Во делот на активностите за организирање и поддршка на манифестации таа претставува продолжување на традиционални настани и манифестации кои се одржуваат во општината и кои се најзин белег. Посветено е внимание притоа настаните и манифестациите да го задржат карактерот на културниот идентитет на општината кој се одликува со традиционални вредности на меѓунационален и меѓурелигиски соживот притоа потенцирајќи ги и вредностите кои општината ги има од аспект на културно-историското минато и функционалноста кон потребите на заедницата.

Поддршката пак на институциите е допринос кој треба на истите да им помогне во профилирањето како места од каде директно ќе се практикува културата. Според нашите сознанија и искуства потребно е подиректно вмрежување на овие институции со цел нивните вредности кои ги промовираат да бидат ставени во функција во развој на културниот живот во општината.

Општината во рамките на своите надлежности во соработка со Домот на културата, Музеј на град Берово, се стреми богатството од многуте културно – историски споменици да биде подостапно за граѓанинот на општината, зашто истиот по наше убедување е најдобриот промотор на културниот капацитет на општината.

Изработката на промотивен материјал за афирмирање на културно – историско богатство на општината е од базично значење за општината како во насока на сопствена промоција на културата, така и во насока на поддршка и развој на туризамот како основна стратешка определба.

Оваа Програма влегува во сила на денот на објавувањето во „Службен Гласник на Општина Берово”.

Со влегувањето во сила на оваа Програма, престанува да важи „Програмата за активностите на Општина Берово во областа на културата за 2025 година“ со број 09-3939/1 од 28.11.2024 година.

Број 09-4175/1
18.12.2024 год.
Берово

Совет на општина Берово
Претседател
Петар Ружински

****

Врз основа на член 50 став 1 точка 3 од Законот за локална самоуправа („Сл.весник на РМ“ бр.5/02 и Сл.весник на РСМ“ бр.202/24) и

член 62 став 1 од Статутот на Општина Берово („Службен гласник на Општина Берово“ бр. 13/02, 18/07, 30/08, 20/10, 20/19, 47/21 и 30/23), Градоначалникот на Општина Берово донесува:

З А К Л У Ч О К

за објавување на

Г1 Програма за поддршка на локалниот економски развој на

општина Берово за 2025 година

Се објавува Г1 Програма за поддршка на локалниот економски развој на општина Берово за 2025 година, Бр.09-4176/1 што Советот на Општина Берово ја донесе на седницата што се одржа на 18.12.2024 година.

Бр.08-4213/8 ОПШТИНА БЕРОВО
19.12.2024 год. Градоначалник
Б е р о в о Звонко Пекевски с.р.

****

Општина Берово

Димитар Влахов 10, Берово
2330 Берово
Тел/факс:.033/471 057
email: so.berovo@t.mk

Општина Берово
Одделение за локален економски развој

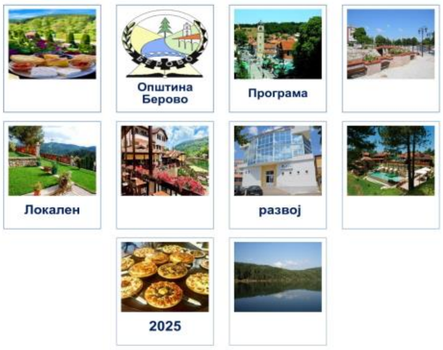

Г 1 ПРОГРАМА ЗА ПОДРШКА НА ЛОКАЛНИОТ ЕКОНОМСКИ РАЗВОЈ НА ОПШТИНА БЕРОВО ЗА 2025 ГОДИНА

Датум: *Декември 2024 година*

Одделение за ЛЕР

Раководител:
Ѓорѓи Леовски

Врз основа на член 22 став 1 точка 3, член 36 и член 62 од Законот за локална самоуправа („Службен Весник на Република Македонија“ бр.5/02 и Сл.весник на РСМ“ бр.202/24), член 16 став 1 точка 3, член 19 и член 73 од Статутот на Општина Берово („Службен гласник на Општина Берово“бр.13/02, 18/07, 30/08, 20/10, 20/19 и 47/21), Советот на Општина Берово на 54-та седница одржана на 18.12.2024 година, донесе:

ПРОГРАМА

ЗА ПОДРШКА НА ЛОКАЛНИОТ ЕКОНОМСКИ РАЗВОЈ НА ОПШТИНА БЕРОВО ЗА 2025 ГОДИНА

Вовед

Процесот на планирање на програмата е базиран врз законските обврски на јавните институции меѓутоа и врз база на **непосредното учество на заедницата** и **граѓанското општество** (граѓанскиот сектор, месните заедници, асоцијации и сл.), преку заеднички напори и јавни програми и проекти кои овозможуваат достигнување на заедничката визија за создавање на услови за одржлив локален развој. Визијата на општна Берово е *посакувано место за жителите, инвеститорите и туристите, со развиена и разновидна туристичка понуда, со погодни услови за социоекономски и културен развој, препознатливо културно и гастрономско искуство засновано врз локални земјоделски производи и развиена урбана и рурална инфраструктура со чиста и здрава животна средина.*

Локалниот економски развој претставува организирана дејност на заедницата при што се преземаат мерки и активности, форми и облици за одржлив економски развој. Локалниот економски развој се однесува на луѓето од локалната заедница кои меѓусебно соработуваат со цел да се постигне одржлив економски раст, кој придонесува кон подобрување на квалитетот на живот за сите граѓани во заедницата.

Со стратешкото планирање кое е дел од програмата за локален економски развој на Општина Берово, локалната заедница врши конкретен чекор кон опредметување на ефектите од децентрализацијата како политички процес и јакнењето на демократските односи, а посебно демократското вклучување на граѓаните во процесот на одлучување.

Програмата за подршка на локалениот економски развој се подготвува врз основа на стратегијата која е насловена како „**Стратегија за локален економски развој на Општина Берово за периодот 2024 – 2027 “, и „Стратегија за развој на туризмот во Општина Берово 2019 – 2029“,** како и посочените приоритети на граѓаните во процесот на подготовка на програмата, а се усвојува врз основа на надлежностите на Локалната самоуправа кои произлегуваат од Законот за локална самоуправа, Статутот на Општина Берово, други позитивни законски одредби како и препораките на Европската Унија за подобрување на процесот за децентрализација и креирање на буџетите на единиците на локалната самоуправа согласно транспарентно и плански усвоени развојни документи.

Подготовката на програмата се базира врз претходно изработените проценки и анализи во сите тематски области во кои локалната самопурава има законски надлежности.

Воедно, подготовката на програмата е во согласност со насоките на ЕУ и на Владата за користење на ИПА фондовите, што во основа ја имаат неопходноста од примена на оваа методологија за подготовка на програми за работа и буџетско

Г1 ПРОГРАМА ЗА ПОДРШКА НА ЛОКАЛНИОТ ЕКОНОМСКИ РАЗВОЈ НА ОПШТИНА БЕРОВО ЗА 2025 ГОДИНА

планирање.

Согласно претходно наведените насоки и должности, во рамките на стратегиските документи за развој на Општина Берово, вклучени се програмите за работа и буџетско планирање на сите одделенија во единицата на локална самоуправа Општина Берово, при што одделението за локален економски развој, за буџетската 2025 година ја предвидува програмата **Г1, Подршка на локалниот економски развој**. **Извори на финансирање за програмата**

Програмата предвидува приходна ставка од:

1.	Буџетот на Општина Берово	2.571.261,00
2.	Приходи по други основи - донации	3.801.342,00
	Вкупно	**6.372.603,00 ден**

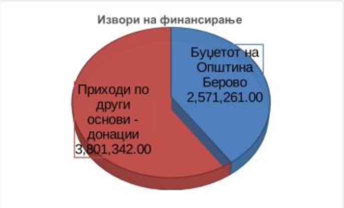

2. Програма за подршка на локалниот економски развој на Општина Берово за 2025 година

Општина Берово преку Одделението за Локален Економски Развој, согласно своите надлежности и задолженија, а во насока на подобрување на економската клима и условите за локален развој, според претходно усвоените и дефинирани стратешки цели и приоритети ја базира Програмата за подршка на локалниот економски развој за буџетската 2025 година во следните области:

2.1 Операционализација на Стратегија за локален економски развој преку партиципативно учество на заедницата

2.1.1. Организирање на **Форуми во заедницата** во согласност со Статутот на ЕЛС Општина Берово

Предвиден буџет 60.000,00 ден

2.1.2. Спроведување на План за локален развој на општина Берово за 2024-2027 година.

2.1.3 Предлози од здруженијата на граѓани и фондации за реализација на проекти по Јавен повик за прибирање предлог-проекти за Буџетот на Општина Берово за 2025 година со цел учество на граѓанскиот сектор во креирање на Буџетот на

Г1 ПРОГРАМА ЗА ПОДРШКА НА ЛОКАЛНИОТ ЕКОНОМСКИ РАЗВОЈ НА ОПШТИНА БЕРОВО ЗА 2025 ГОДИНА

Општина Берово и унапредување и развој на општината според мерка на граѓаните, како и успешна реализација на Програмите за 2025 година. Согласно објавениот повик, а во рамки на програмта Г1, ќе се поддржт следните активности за кои ќе се склучи поединечен договор за следните проекти:

1. Здружение на граѓани Владимирски Илинденски Средби (ЗВИС) за проектот „Продолжување на традицијата на одржување на Владимирски Илинденски Средби„ за организирање на настан, промоција на културното наследство, тадицијата и обичаите, придонес кон локалниот економски развој, културно-уметничка програма, чествување на битката на Готенскотот муарабе со ко се одбележува 122 години од битката о 1903 година, обдележување на Илинден како и уредување на летниковците и клупи на м.в Шилеви огради во дворот на црквата Св. Илија. Средствата за реализација на предлог проектот и активностите кои ќе бидат поддржани од Општина Берово се во висина од 60.000,00 денари.

2.Национално здружение на сопственици на приватни шуми на Македонија (НЗСПШ) за проектот „Форест Фест 2025" за организирање на настан на кој ќе се анимираат сопствениците на приватни шуми за одржливо стопанисување, промоција на одржлив равој и плнински туризам како и придобивки од недрвни шумски производи (билки, бобинки, печурки и др.) како и промоција на планинарски патеки за љубителите на природата и рекреацијата. Финасиските средства за кои ќе се склуќи договор со Општина Берово се во висина од 50.000,00 денари.

3. Здружение на граѓани „СВЕТА ТРОИЦА РУСИНСКА"-Русиново за предлозите „Организирана прослава на празници и настани во Русиново-Света Троица, за Божиќ забава и лотарија и за Илинден културно забанван програма „Вршник 2025" и „Спортски настани и активности. Средствата за реализација на предлог проектот и активностите кои ќе бидат поддржани од Општина Берово се во висина од 40.000,00 денари.

Предвиден буџет ___ 150.000,00 ден.

Вкупно планиран буџет за 2.1: 210.000,00 ден

2.2. Поддршка на развојот на МСП и претприемништвото

Предвидените активности за поддршка се во согласност со национаалната развојна политика за претприемништво и националната стратегија за развој на МСП во смисла на создавање на глобална рамка за развој на поволна деловна клима. Еден од субјектите преку кој ќе се иницира подобрување на развојот во регионот со подобрување на претприемачкиот дух во заедницата како иницијатива која ќе помогне на младите лица подеднакво на мажите и жените да отпочната свој бизнис, воведдување на нови технологии, промоција и обуки за неговите членови, во координација со локалната самоуправа е АВРСМ Центар за вработување во Берово, регионалните институции како што е Центарот за развој на источниот плански регион и во неговите рамки формираниот Регионален Бизнис Центар на ИПР, Фондот за иновации и технолошки развој како и други заинтересирани страни.

Малите и средните претпријатија претставуваат движечка сила на економскиот развој и поради тоа потребно е континуирано да се работи на изнаоѓање стимулативни мерки за отварање на нови МСП, но исто така треба да им се даде поддршка на постоечките претпријатија во Општина Берово во нивните напори да најдат нови пазари и да ја подобрат својата конкурентност, со што ќе се даде придонес во развојот на локалната економија, отварањето на нови работни места и намалувањето на невработеноста во Општина Берово преку програмите на *АВРСМ*.

Поддршката во развојот на МСП и претприемништвото е планирана да се реализира преку следниве активности:

- **Модели на соработка со МСП, НВО, фондации и заинтересирани групи на граѓани**

2.2.1. Обуки за подигнување на вештини и знаења (организација на обуки за информирање, едуцирање, доквалификации или преквалификации на човечките ресурси во стопанството).

2.2.2. Поддршка на активнстите за промоција на постојните капацитети и соработка со можни инвеститори (постојни хали и изнамјување на истите, опрема и човечки ресурси)

2.2.3. Заедничка **промоција и маркетинг** (заедничко општинско настапување и **учество на саеми и други форми на презентација** на општината и стопанството). Настапот на саеми како и организација на локални саеми би се реализирала по пат на меѓусебно партнерство и во соработка со други национални и регионални институции.

Вкупно планиран буџет за 2.2.

2.3 Поттикнување на партнерства и стимулативни мерки

Еден од најважните аспекти за развој на локалната економија е поттикнувањето на партнерствата и зајакнување на стопанството преку воведување на стимулативни мерки.

Согласно Стратегиите за развој на Општина Берово и стратешките цели во делот на локалната економија од развојниот акционен план, предвидено е да се реализираат:

2.3.1. Етно плоштад фестивал-Саем на алтернативни форми на туризам-Малешевијата на дланка
(Понуда, храна, активности, сместување).

Саемот во организација на Општина Берово, треба да овозможи презентација на целокупната понуда во сегментот на алтернативните форми на туризмот како стопанска гранка која што најнепосредно носи економски бенефит на најширок круг на семејства и граѓани на општината. Веќе една деценија наназад ова е најбрзорастечкиот сегмент во туризмот на глобално ниво. Воедно тоа ќе претставува и вистинска можност за воспоставување на меѓусебни мрежи и асоцијации за соработка и заеднички настап на хотелиерите, туристичките организации, туроператори и даватели на услуги, а ќе се реализира како:

- **Традиционална култура, обичаи, манифестации и фолклор**
- **Етно работилница**: Традиционална облека храна обичаи и др,
- **Малешевијата на дланка,** продажен дел на ракотворби, сувенири и еколошки производи (здрава храна),
- **Презентација на традиционалната кујна** од малешевијата

Предвиден буџет

2.3.2 Вендинг машини за собирање на амбалажа во соработка со Пакомак и Швајцарската амбасада, за собирање на амбалажа (пластични шишина и лименки). Со проектот е предвидено, граѓаните кои ќе ја оставаат амбалажата во овие вендинг машини, за тоа да бидат наградени. Машините се поставени на две локации во маркетите на ДИМ и Стокомак. Наградата за граѓаните ќе се обезбеди на следниот начин: 1 шише/лименка = 1,5 денар или 0,5 денари од Пакомак и 1 денар од општината. Средства ќе се користат за плаќање во договор со локалните маркети каде е инсталирана опремата (за ова од страна на Пакомак е изработен соодветен софтвер), исплаќање во ќеш не е

предвидено.

Предвиден буџет 500.000,00 ден

Вкупно планиран буџет за 2.3: 500.000,00 ден.

2.4. Средства за учество во имплеметација на проекти

Во оваа програмска ставка се предвидени реализација на активности кои се во рамки на севкупниот локален економски развој, а претставуваат активности кои ќе се реализираат преку проекти финансирани од домашни и меѓународни донатори. Според пропишаните правила при апликацирање за одредени проекти, во зависност од донаторот се наметнува потребата од обезбедување на средства за сопствено учество кои мора да се исполнат и се основен предуслов за аплицирање на проекти за одредени програми. Секој донатор определува посебни услови кои локалната самоуправа треба да ги обезбеди како составен дел од апликацијата за проектите. Со оваа ставка се предвидуваат средства за сопствено учество во следните области:

2.4.1. Реализација на проектот **„Можност за социјална инклузија"** се спроведува во рамки на Општинско корисна работа (ОКР) согласно Договорот бр.03-1806/1 од 03.06.2024 година помеѓу Општина Берово, АВРСМ и УНДП која трае до 30.06.2025 година со вкупно 2.227.500,00 мкд од кои во рамките на ОКР квартално во 2024 година се распоредени и тоа за III квартал 374.000,00, и IV квартал 594.000,00, а во 2025 година во I квартал 594.000,00 и во II квартал 220.000,00 мкд. Сопствено учество од 20% според финансиската динамика во 2024 година од Општина Берово по квартали е распоредено и тоа за III квартал 93.500,00 ден и IV квартал 148.500,00 ден, а во 2025 година во I квартал 143.500,00 и во II квартал 55.000,00 или вкупно 445.500,00 ден. Во проектот се ангажирани 18 невработени лица со месечен надомест од 13.750 денари кои се ангажирани за 300 крајни корисници, во следниве области: Образовен асистент во средно образование, Негуватели на деца од предучилишна возраст, Фасилитатори за одржливи социјални услуги на ранливи категории, Неговател на стари лица во Домот за стари лица/геронтодомаќин, Негувател за лица со Алцхајмерова болест и мултиплекс склероза, Фасилитатори за унапредување на социјален дијалог.

Во следниот период Општина Берово ќе продолжи со ангажирање на лица во рамки на ОКР преку УНДП и ќе подготви апликација за ангажирање на 20 невработени лица за кои во текот на 2025 и 2026 година ќе се спроведуваат активности. Максималните средства кои се предвидени за реализација во 2025 се 1.375.000,00 денари.

Предвиден буџет 2.634.500,00 ден

2.4.2 Реализација на проектот „Штип и Берово заедно за подобрување на условите за живеење за Ромската заедница". Проектот е аплициран во рамките на ИПА програмата повик EuropeAid/168111/DD/ACT/MK – ЕУ за Ромите и граѓаните кои живеат во сиромаштија" за обезбедување на финансии за инвестирање во подобрување на условите за домување и инфраструктура во ромската населба во општина Берово. Согласно развојната програма останува да се реализира 20% за проширувањето на ДУП за делот на ромското маало во Берово кај

пречистителната станица за вода и надзор за градба на објекти во висина од 177.701,00 мкд.

Предвиден буџет 177.701,00 ден

2.4.3 Работно ангажирање во програмата – Јавни работи, финансирана од Буџетот на Агенцијата за вработување на Република Северна Македонија". Врз основа на Оперативниот план за активни програми и мерки за вработување и услуги на пазарот на трудот за 2025 година, Општина Берово ќе ангажира 20 лица во времетраење од 30 работни дена водејќи сметка за еднаков пристап до истите на жените и мажите подеднакво. Финансиска поддршка во износ од 800 денари по работно ангажирано лице, дневно, со вклучен данок на личен доход и осигурување за инвалидност и телесно оштетување причинето со повреда на работа и професионална болест. За реализација на оваа активност 80% од средствата се од Владата преку мерките за вработување на АВРСМ, а 20 % од оппштината.

Предвиден буџет 480.000,00 ден

2.4.4 Interreg VI - B IPA Adriatic Ionian – IPA ADRION - Програма за соработка 2021-2027 –предлози за приоритетни оски за апликација: **IPA-ADRION510 – LANDS**

Во заедничките напори за справување со предизвиците е усвојувањето и проширувањето на системите за информатичка и комуникациска технологија (ИКТ) за превенција од катастрофи, а во таа насока беше поднесен проектот **Land and Soil Sensors System (LANDS) - СИСТЕМ СО СЕНЗОРИ ЗА ЗЕМЈА И ПОЧВА** во рамки на Interreg VI - B IPA Adriatic Ionian – IPA ADRION - Програма за соработка 2021-2027 за иновативни решенија и меѓународна соработка. Оваа амбициозна иницијатива има за цел да ги поттикне малите и средни претпријатија (МСП) ефикасно да ги искористат наодите од истражувањето и да ги пренесат во опипливи производи и услуги. Проектот LANDS има за цел да го засили влијанието на најсовремените технологии во ИКТ системи и превенција од катастрофи. Централно место во мисијата е развојот и унапредувањето на истражувањето и способноста за иновации, заедно со поттикнување и прифаќање на напредни технологии со голем фокус на паметна специјализација, индустриска транзиција и претприемништво. Проектот има за цел да негува средина за појава на социјални претпријатија (WISEs), мали и средни претпријатија и стартапи. Клучниот пробив во овој потфат произлегува од пионерската работа на Универзитетот во Болоња, кој пронајде безжична сензорска мрежа (WSN) прилагодена за следење и управување со свлечишта и терени подложни на суша.

Основата на оваа мрежа лежи во извршувањето на пет пилот акции кои ги опфаќаат Албанија, Црна Гора, Италија, Србија и Македонија. Овие пилот иницијативи подразбираат распоредување на врвна технологија низ различни јавни и приватни предели, придружени со сеопфатни технички решенија.

Општата цел на проектот е: Развивање и подобрување на капацитетите за истражување и иновации и прифаќање напредни технологии преку развивање на вештини за паметна специјализација, индустриска транзиција и претприемништво. Конкретно, преку проектот ќе се поддржи создавањето и развојот на WISE (социјални претпријатија со вклученост во работата), МСП (мали и средни претпријатија) и STARTUP, базирани на употреба на нови технологии за соочување со свлечишта и сушни почви, трансфери на вештини кои опфаќаат

технички, комерцијални и менаџерски области. Општина Берово во проектот е вклучена со 96.423,20 евра од кои 15 % се споствено учество, од ИНТЕРЕГ фондот се 81.959,72 евра. Во проекто се вклучени 11 партнери од различни институции и организации и тоа: 1. Јавна установа РЕРА С.Д. за координација и развој на Сплитско-далматинската жупанија Хрватска (HR), 2. Општина Ајдовшчина Словенија (СИ), 3. ЕВРОПСКИ ИНСТИТУТ ЗА ЛОКАЛЕН РАЗВОЈ Грција (ЕЛ), 4. Алма Матер Студиорум - Универзитет во Болоња Италија (ИТ), 5. Национален конзорциум на мрежни идеи Италија (ИТ), 6. ФАКУЛТЕТ ЗА БИЗНИС ЕКОНОМИЈА И ПРАВО Црна Гора (МЕ), 7. Научно-технолошки парк Чачак Србија (РС), 8. Европска агенција за развој - експозитура во Скопје С. Македонија (МК), 9. Град Дервента Босна и Херцеговина (БА), 10. УНИЈА НА МЛАДИ АЛБАНСКИ ПРЕТПРИЕМАЧИ Албанија (AL) и 11. Општина Берово С. Македонија (МК). Проектот ќе се реализира во перод од 30 месеци со вкупна вредност од 1,492,796.56 евра, а во текот на 2025 година Општина Берово ќе реализира средства во висина од 26,347.73 евра или 1.620.402,00 денари.

Предвиден буџет 1.620.402,00 ден

Вкупно планиран буџет за 2.4 4.912.603,00 ден

2.5. Други оперативни расходи и договорни услуги

За реализација на активностите од програмата за поддршка на локалниот економски развој за 2025 година, потребни се средства кои се наопходни за спроведување на договори за одредени услуги со правни или физички лица или хонорари без кои не би можеле да се реализираат предвидените содржини во 2025 година.

2.5.1. Одржување и контрола на **Системот за управување со квалитет по стандард ISO 9001:2015** спроведување на Политиката за квалитет, која е дел од целокупната работна политика на институцијата и е заснована на примена и одржување на работен систем и на принципот за унапредување со квалитетот. Целта е потполно задоволување на барањата и воспоставување на новиот стандардот ISO 9001:2015, потребите и очекувањата на корисниците, со став за континуирано подобрување на системот за управување со квалитетот и зголемување на **ефективноста и ефикасноста** на комплетното работење на ЕЛС Општина Берово.

Предвиден буџет 300.000.oo ден

2.5.2. Проценка на ризик по работно место и безбедност при работа со обука за вработените.

Во рамките на Законот за безбедност и здравје на работа, сите работодавачи мора редовно да спроведуваат проценки на ризикот. (Рамковна директива 89/391, транспонирана во националното законодавство). Безбедноста на работа и здравјето на професионално експонираните работници не претставува само формален пристап со кој заедницата сака да ја декларира својата определба за унапредување на работната средина и благосостојбата на работниците напротив, тоа е многу економски ориентирана категорија, со која треба да се заштитат интересите на работниците, на претпријатијата или на компаниите. Правото за здравје и правото за безбедност на работа се универзални човекови и работни права. Поради тоа, Меѓународната

организација на трудот (МОТ) од своето постоење до денес има усвоено и објавено 187 Декларации и 198 препораки од области на здравјето и безбедноста на работа. Процена на ризик е основа за безбедно и здраво работно место, самиот процес на проценка на ризикот е одговорност кон вработените за потикнување на нивната сигурност, мотивација и доверба кон претпријатието. Процената на ризик е показател за насоката за долгорочно опстојување, подобрување на капацитетите, продуктивноста и профитот.

Предвиден буџет 300.000.00 ден

Вкупно планиран буџет за 2.5. 600.000.00 ден

2.6 Подготовка на проекти

Успешноста и реализацијата на зацртаните проектни активности на вработените во одделението за Локален економски развој е најдиректно поврзано со степенот на нивната обученост и стручност, затоа е неопходно континуирано подигнување на капацитетите на човечките ресурси во одделението за ЛЕР и приближување кон европските стандарди.
Оваа програма за подигнување на капацитетот на човечките ресурси, планирана е да се оствари преку:

2.6.1. *Учество на стручни обуки, тренинзи, семинари, работилници, конференции*

Предвиден буџет

2.6.2. *Превод на проектна документација и стручна литература*

Предвиден буџет 50.000,00 ден

2.6.3. *Консултантски услуги за специфични проектни активностии подготовка на проектна документација*

Предвиден буџет 100.000,00 ден

Вкупно планиран буџет за 2.6: 150.000,00 ден

ВКУПЕН БУЏЕТ: 6.372.603,00 ден

3. Рекапитулар

ПРОГРАМА ЗА ПОДРШКА НА ЛОКАЛНИОТ ЕКОНОМСКИ РАЗВОЈ НА ОПШТИНА БЕРОВО ЗА 2025 ГОДИНА

Бр.	Активност	Опис	Средства од буџет МКД	Средства од донации	ВКУПНО
2.1.	Операционализација на Стратегија за локален економски развој преку партиципативно учество на заедницата	2.1.1. Организирање на Форуми во заедницата во согласност со Статутот на ЕЛС Општина Берово	60.000	/	60.000
		2.1.2. Спроведување на План за локален развој на општина Берово за 2024-2027 година.	/	/	/
		2.1.3 Предлози од здруженијата на граѓани и фондации за реализација на проекти по Јавен повик за прибирање предлог-проекти за Буџетот на Општина Берово за 2025 година	150.000		150.000
		Вкупно 2.1.	**210.000,00**	**/**	**210.000,00**
2.2.	Поддршка на развојот на МСП и претприемништвото	2.2.1. Поддршка на активнстите за промоција на постојните капацитети и соработка со можни инвеститори (постојни хали и изнамјување на истите, опрема и човечки ресурси).	/	/	/
		2.2.2. Обуки за подигнување на вештини и знаења (организација на обуки за информирање, едуцирање, доквалификации или преквалификации на човечките ресурси во стопанството). водејќи сметка за подеднаков пристап на жените/мажите и девојчињата/момчињата	/	/	/

Бр.	Активност	Опис	Средства од буџет МКД	Средства од донации	ВКУПНО
		2.2.3. Заедничка промоција и маркетинг (заедничко општинско настапување и учество на саеми и други форми на презентација на општината и стопанството). Настапот на саеми надвор од општината како и организација на општински саеми би се реализирала по пат на меѓусебно партнерство.	/	/	/
		Вкупно 2.2.	**/**	**/**	**/**
2.3	Поттикнување на партнерства и стимулативни мерки	2.3.1. Етно плоштад фестивал-Саем на алтернативни форми на туризам-Малешевијата на дланка	/	/	/
		2.3.2. Вендинг машини за собирање на амбалажа во соработка со Пакомак и Швајцарската амбасада, за собирање на амбалажа (пластични шишина и лименки).	374.000	126.000	500.000
		Вкупно 2.3	**374.000,00**	**126.000,00**	**500.000,00**
2.4	Средства за учество во имплементација на проекти	2.4.1 Реализација на проектот „Можност за социјална инклузија" за Општинско корисна работа согласно Договорот бр. 03-1806/1 од 03.06.2024 година помеѓу Општина Берово, АВРСМ и УНДП и за нов повик во период од 6 месеци за 2025 година.	720.500	1.914.000	2.634.500
		2.4.2 Реализација на проектот „Штип и Берово заедно за подобрување на условите за живеење за Ромската заедница".	177.701	/	177.7011
		2.4.3 Работно ангажирање во програмата – Јавни работи, врз основа на Оперативниот план за активни	96.000	384.000	480.000

	програми и мерки за вработување и услуги на пазарот на трудот за 2025 година, каде Општина Берово ќе ангажира 20 лица во времетраење од 30 работни дена. (водејќи сметка за подеднаков ефект за жените/мажите)			
	2.4.4 Interreg VI - B IPA Adriatic Ionian – IPA ADRION, проектот Land and Soil Sensors System (LANDS) - СИСТЕМ СО СЕНЗОРИ ЗА ЗЕМЈА И ПОЧВА	243.060	1.377.342	1.620.402
	Вкупно 2.4.	**1.237.261,00**	**3.675.342,00**	**4.912.603,00**
2.5. Оперативни расходи и договорни услуги	2.5.1. Одржување и контрола на Системот за управување со квалитет по новиот стандард ISO 9001:2015 спроведување на Политиката за квалитет, која е дел од целокупната работна политика на институцијата и е заснована на примена и одржување на работен систем и на принципот за унапредување со квалитетот. Целта е потполно задоволување на барањата и одржување на стандардот ISO 9001:2015, со континуирано подобрување на системот за управување со квалитетот и зголемување на ефективноста и ефикасноста на комплетното работење на ЕЛС Општина Берово.	300.000	/	300.000
	2.5.2 Проценка на ризик по работно место и безбедност при работа. Проценка на ризик е основа за безбедно и здраво работно место, самиот процес на проценка на ризикот е одговорност кон вработените за потикнување на нивната сигурност, мотивација и доверба кон претпријатието.	300.000	/	300.000

ГУ ПРОГРАМА ЗА ПОДРШКА НА ЛОКАЛНИОТ ЕКОНОМСКИ РАЗВОЈ НА ОПШТИНА БЕРОВО ЗА 2025 ГОДИНА

	Вкупно 2.5	**600.000,00**	**/**	**600.000,00**
2.6. Подготовка на проекти	2.6.1. Учество на стручни обуки, тренинзи, семинари, работилници, конференции	/	/	/
	2.6.2. Превод на проектна документација и стручна литература	50.000	/	50.000
	2.6.3. Консултантски услуги за специфични проектни активностии подготовка на проектна документација	100.000	/	100.000
	Вкупно 2.6	**150.000,00**	**/**	**150.000,00**
	ВКУПЕН БУЏЕТ ЗА 2025	**2.571.261,00**	**3.801.342,00**	**6,372,603.00**

Оваа Програма влегува во сила на денот на објавувањето во „Службен Гласник на Општина Берово"

Со влегувањето во сила на оваа Програма престанува да важи „Програмата за подршка на локалниот економски развој за 2025 година" со Бр. 09-3945/1 од 28.11.2024 година.

Бр. 09-4176/1
18.12.2024 год.
Берово

Совет на Општина Берово
Претседател
Петар Ружински

ГУ ПРОГРАМА ЗА ПОДРШКА НА ЛОКАЛНИОТ ЕКОНОМСКИ РАЗВОЈ НА ОПШТИНА БЕРОВО ЗА 2025 ГОДИНА

****

Врз основа на член 50 став 1 точка 3 од Законот за локална самоуправа („Сл.весник на РМ" бр.5/02 и Сл.весник на РСМ" бр.202/24) и член 62 став 1 од Статутот на Општина Берово („Службен гласник на Општина Берово" бр. 13/02, 18/07, 30/08, 20/10, 20/19, 47/21 и 30/23), Градоначалникот на Општина Берово донесува:

З А К Л У Ч О К

за објавување на

О Д Л У К А

за усвојување на Акциски План на Општина Берово

за одржлива енергија и клима

Се објавува О Д Л У К А за усвојување на Акциски План на Општина Берово за одржлива енергија и клима, Бр.09-4178/1 што Советот на Општина Берово ја донесе на седницата што се одржа на 18.12.2024 година.

Бр.08-4213/9   ОПШТИНА БЕРОВО
19.12.2024 год.   Градоначалник
Б е р о в о   Звонко Пекевски с.р.

****

Врз основа на член 36 став 1 точка 15 од Законот за локалната самоуправа („Сл. Весник на РМ„ бр. 05/02 и "Сл.Весник на РСМ" бр.202/24) и член 19 став 2 точка 11 од Статутот на Општина Берово Статутот на Општина Берово („Сл.гласник на Општина Берово" бр.13/02, 18/07, 30/08, 20/10, 20/19, 47/21 и 30/23), Советот на Општина Берово на 54-тата седница одржан на 18.12.2024 година донесе:

О Д Л У К А

за усвојување на Акциски План на Општина

Берово

за одржлива енергија и клима

Член 1

Се усвојува Акциски План на Општина Берово за одржлива енергија и клима.

Член 2

Оваа Одлука влегува во сила со денот на објавувањето во „Службен гласник на Општина Берово".

Бр.09-4177/1 Совет на Општина Берово
18.12.2024 година Претседател
Б е р о в о Петар Ружински с.р.

****

Врз основа на член 50 став 1 точка 3 од Законот за локална самоуправа („Сл.весник на РМ" бр.5/02 и Сл.весник на РСМ" бр.202/24) и член 62 став 1 од Статутот на Општина Берово („Службен гласник на Општина Берово" бр. 13/02, 18/07, 30/08, 20/10, 20/19, 47/21 и 30/23), Градоначалникот на Општина Берово донесува:

З А К Л У Ч О К

за објавување на

О Д Л У К А

за усвојување на Интегриран локален развоен план на Општина Берово за период 2024 – 2027 година

Се објавува О Д Л У К А за усвојување на Интегриран локален развоен план на Општина Берово за период 2024 – 2027 година, Бр.09-4178/1 што Советот на Општина Берово ја донесе на седницата што се одржа на 18.12.2024 година.

Бр.08-4213/10 ОПШТИНА БЕРОВО
19.12.2024 год. Градоначалник
Б е р о в о Звонко Пекевски с.р.

****

Врз основа на член 36 став 1 точка 15 од Законот за локалната самоуправа („Сл. Весник на РМ„ бр. 05/02 и "Сл.Весник на РСМ" бр.202/24) и член 19 став 2 точка 11 од Статутот на Општина Берово Статутот на Општина Берово („Сл.гласник на Општина Берово" бр.13/02, 18/07, 30/08, 20/10, 20/19, 47/21 и 30/23), Советот на Општина Берово на 54-тата седница одржан на 18.12.2024 година донесе:

О Д Л У К А

за усвојување на Интегриран локален развоен план на Општина Берово за период 2024 – 2027 година

Член 1

Се усвојува Интегриран локален развоен план на Општина Берово за период 2024 – 2027 година

Член 2

Оваа Одлука влегува во сила со денот на објавувањето во „Службен гласник на Општина Берово".

Бр.09-4178/1 Совет на Општина Берово
18.12.2024 година Претседател
Б е р о в о Петар Ружински с.р.

****

Врз основа на член 50 став 1 точка 3 од Законот за локална самоуправа („Сл.весник на РМ“ бр.5/02 и Сл.весник на РСМ“ бр.202/24) и член 62 став 1 од Статутот на Општина Берово („Службен гласник на Општина Берово“ бр. 13/02, 18/07, 30/08, 20/10, 20/19, 47/21 и 30/23), Градоначалникот на Општина Берово донесува:

З А К Л У Ч О К

за објавување на

О Д Л У К А

за донесување на Буџетот на Општина Берово за 2025 година

Се објавува, О Д Л У К А за донесување на Буџетот на Општина Берово за 2025 година Бр.09-4179/1 што Советот на Општина Берово ја донесе на седницата што се одржа на 18.12.2024 година.

Бр.08-4213/11 ОПШТИНА БЕРОВО
19.12.2024 год. Градоначалник
Б е р о в о Звонко Пекевски с.р.

****

Врз основа на член 36 став 1 точка 2 од Законот за локална самоуправа(“Службен Весник на Република Македонија” бр.5/2002 и “Службен Весник на Република Северна Македонија” бр.202/2024), член 28 став 1 од Законот за финансирање на единиците на локалната самоуправа („Службен весник на Република Македонија“ бр. 61/04, 96/04, 67/07, 156/09, 47/11, 192/15 и 209/18 и „Службен весник на Република Северна Македонија“ бр. 244/19, 53/21, 77/21, 150/21, 173/22 и 170/24) и член 19 став 2 точка 4 од Статутот на Општина Берово (Сл.гласник на Општина Берово бр.13/02, 18/07, 30/08, 20/10,20/19, 47/21 и 30/23), Советот на Општина Берово на 54-тата седница одржана на 18.12.2024 година донесе:

О Д Л У К А

за донесување на Буџетот на Општина Берово за 2025 година

Член 1

Советот на Општина Берово го донесува Буџетот на Општина Берово за 2025 година.

Член 2

Оваа Одлука влегува во сила со денот на објавувањето во „Службен гласник на Општина Берово“, а ќе се применува од 01.01.2025 година.

Бр.09-4179/1 Совет на Општина Берово
18.12.2024 година Претседател
Б е р о в о Петар Ружински с.р.

****

Врз основа на член 36 став 1 од Законот за локална самоуправа(Сл.весник на РМ бр.5/2002) и член 28 став 1 од Законот за финансирање на единиците на локална самоуправа (Сл.весник на РМ бр.61/04, 96/04, 67/07, 156/09, 47/11, 192/15, 209/18 и Сл.весник на Република Северна Македонија бр.244/19, 53/21, 77/21, 150/21, 173/22 и 170/24), Советот на општина Берово на 54 - та седница одржана на 18.12.2024 година донесе:

Б У Џ Е Т
на Општина БЕРОВО за 2025 година

1. Општ дел

Член 1

Буџетот на Општината **БЕРОВО** за 2025 година се состои од :

I.ВКУПНИ ПРИХОДИ	**411.800.000**
Даночни приходи	43.926.066
Неданочни приходи	26.197.261
Капитални приходи	6.518.382
Приходи од дотации	235.033.046
Трансфери	82.349.252
Приходи од донации	17.775.993
II.ВКУПНИ РАСХОДИ	**412.462.000**
Од утврдени намени	411.512.000
Резерви	950.000
III.ДЕФИЦИТ	**-662.000**
IV.ФИНАНСИРАЊЕ	**662.000**
Прилив	**3.000.000**
Домашни приливи	0
Приливи од странски заеми	0
Депозити	3.000.000
Одлив	**2.338.000**
Отплата на главница	2.338.000

Член 2

Планираните и остварените приходи и приливи по извори и видови и расходите и одливите по основни намени се искажуваат во Билансите на приходите и расходите на Буџетот на општината и тоа:

БИЛАНС НА КАПИТАЛНИ РАСХОДИ

Ниво на: Ставка

Категорија Ставка	О П И С	Предходен буџет	БУЏЕТ Буџет	Расходи од самофинан. активности	Расходи од дотации	Расходи од донации	Расходи од кредити	Вкупни расходи
		81.613.376	**55.570.167**	**620.000**	**10.711.954**	**192.750**	**0**	**67.094.871**
48	**КАПИТАЛНИ РАСХОДИ**	**81.613.376**	**55.570.167**	**620.000**	**10.711.954**	**192.750**	**0**	**67.094.871**
480	Купување на опрема и машини	10.634.808	1.160.000	620.000	3.506.000	0	0	5.286.000
481	Градежни објекти	8.520.290	1.000.000	0	500.000	192.750	0	1.692.750
482	Други градежни објекти	56.576.590	50.910.167	0	6.536.954	0	0	57.447.121
483	Купување на мебел	1.438.688	300.000	0	164.000	0	0	464.000
485	Вложувања и нефинансиски средства	2.420.000	1.200.000	0	5.000	0	0	1.205.000
486	Купување на возила	2.023.000	1.000.000	0	0	0	0	1.000.000

1

БИЛАНС НА ТЕКОВНО-ОПЕРАТИВНИ РАСХОДИ

Ниво на: Ставка

Категорија Ставка	О П И С	Предходен буџет	БУЏЕТ Буџет	Расходи од самофинан. активности	Расходи од дотации	Расходи од донации	Расходи од кредити	Вкупни расходи
		321.208.624	**86.053.533**	**18.606.000**	**224.321.092**	**18.724.504**	**0**	**347.705.129**
40	**ПЛАТИ И НАДОМЕСТОЦИ**	**214.033.343**	**43.652.833**	**0**	**190.252.308**	**0**	**0**	**233.905.141**
401	Основни плати	148.670.834	27.694.833	0	134.976.208	0	0	162.671.041
402	Придонеси за социјално осигурување	58.197.373	10.742.000	0	53.324.100	0	0	64.066.100
404	Надоместоци	7.165.136	5.216.000	0	1.952.000	0	0	7.168.000
41	**РЕЗЕРВИ И НЕДЕФИНИРАНИ РАСХОДИ**	**850.000**	**950.000**	**0**	**0**	**0**	**0**	**950.000**
412	Постојана резерва (непредвидливи расходи)	750.000	750.000	0	0	0	0	750.000
413	Тековни резерви (разновидни расходи)	100.000	200.000	0	0	0	0	200.000
42	**СТОКИ И УСЛУГИ**	**93.824.822**	**29.078.700**	**18.036.000**	**32.463.784**	**18.724.504**	**0**	**98.302.988**
420	Патни и дневни расходи	4.007.633	1.050.000	295.000	155.000	547.276	0	2.047.276
421	Комунални услуги, греење, комуникација и транспорт	23.470.140	8.034.000	3.330.000	13.608.000	376.000	0	25.348.000
423	Материјали и ситен инвентар	16.128.953	2.585.000	11.935.000	3.091.000	410.060	0	18.021.060
424	Поправки и тековно одржување	17.085.308	8.280.000	805.000	9.587.674	150.000	0	18.822.674
425	Договорни услуги	26.145.897	5.764.700	691.000	5.489.000	16.481.168	0	28.425.868
426	Други тековни расходи	5.466.891	3.365.000	580.000	533.110	260.000	0	4.738.110
427	Привремени вработувања	1.520.000	0	400.000	0	500.000	0	900.000
45	**КАМАТНИ ПЛАЌАЊА**	**181.851**	**200.000**	**0**	**0**	**0**	**0**	**200.000**
452	Каматни плаќања кон домашни кредитори	181.851	200.000	0	0	0	0	200.000
46	**СУБВЕНЦИИ И ТРАНСФЕРИ**	**9.980.608**	**9.834.000**	**570.000**	**1.605.000**	**0**	**0**	**12.009.000**
461	Субвенции за јавни претпријатија	502.000	0	0	0	0	0	0
463	Трансфери до невладини организации	1.800.000	2.300.000	0	0	0	0	2.300.000
464	Разни трансфери	7.678.608	7.534.000	570.000	1.605.000	0	0	9.709.000
49	**ОТПЛАТА НА ГЛАВНИЦА**	**2.338.000**	**2.338.000**	**0**	**0**	**0**	**0**	**2.338.000**
492	Отплата на главнина кон домашни институции	2.338.000	2.338.000	0	0	0	0	2.338.000

1

БИЛАНС НА ПРИХОДИ

Ниво на: Ставка

Категорија Ставка	О П И С	Предходен буџет	БУЏЕТ Буџет	Приходи од самофинан. активности	Приходи од дотации	Приходи од донации	Приходи од кредити	Вкупни приходи
		402.822.000	**141.623.700**	**19.226.000**	**235.033.046**	**18.917.254**	**0**	**414.800.000**
71	**ДАНОЧНИ ПРИХОДИ**	**40.511.773**	**43.926.066**	**0**	**0**	**0**	**0**	**43.926.066**
711	Данок од доход, од добивка и од капитални добивки	6.600.000	7.250.000	0	0	0	0	7.250.000
713	Даноци на имот	9.365.773	10.520.066	0	0	0	0	10.520.066
717	Даноци на специфични услуги	22.958.000	23.278.000	0	0	0	0	23.278.000
718	Такси на користење или дозволи за врШење на дејност	1.588.000	2.878.000	0	0	0	0	2.878.000
72	**НЕДАНОЧНИ ПРИХОДИ**	**25.804.059**	**5.830.000**	**19.226.000**	**0**	**1.141.261**	**0**	**26.197.261**
722	Глоби, судски и административни такси	560.000	610.000	0	0	0	0	610.000
723	Такси и надоместоци	9.833.587	1.500.000	8.830.000	0	0	0	10.330.000
724	Други владини услуги	10.296.446	0	10.296.000	0	0	0	10.296.000
725	Други неданочни приходи	5.114.026	3.720.000	100.000	0	1.141.261	0	4.961.261
73	**КАПИТАЛНИ ПРИХОДИ**	**6.332.300**	**6.518.382**	**0**	**0**	**0**	**0**	**6.518.382**
731	Продажба на капитални средства	112.300	0	0	0	0	0	0
733	Продажба на земјиште и нематеријални вложувања	6.220.000	6.518.382	0	0	0	0	6.518.382
74	**ТРАНСФЕРИ И ДОНАЦИИ**	**330.173.868**	**85.349.252**	**0**	**235.033.046**	**17.775.993**	**0**	**338.158.291**
741	Трансфери од други нивоа на власт	315.339.391	85.349.252	0	235.033.046	0	0	320.382.298
742	Донации од странство	4.970.783	0	0	0	4.083.243	0	4.083.243
744	Тековни донации	9.863.694	0	0	0	13.692.750	0	13.692.750

1

БИЛАНС НА РАСХОДИ

Ниво на: Ставка

Категорија Ставка	О П И С	Предходен буџет	БУЏЕТ Буџет	Расходи од самофинан. активности	Расходи од дотации	Расходи од донации	Расходи од кредити	Вкупни расходи
		402.822.000	**141.623.700**	**19.226.000**	**235.033.046**	**18.917.254**	**0**	**414.800.000**
40	**ПЛАТИ И НАДОМЕСТОЦИ**	**214.033.343**	**43.652.833**	**0**	**190.252.308**	**0**	**0**	**233.905.141**
401	Основни плати	148.670.834	27.694.833	0	134.976.208	0	0	162.671.041
402	Придонеси за социјално осигурување	58.197.373	10.742.000	0	53.324.100	0	0	64.066.100
404	Надоместоци	7.165.136	5.216.000	0	1.952.000	0	0	7.168.000
41	**РЕЗЕРВИ И НЕДЕФИНИРАНИ РАСХОДИ**	**850.000**	**950.000**	**0**	**0**	**0**	**0**	**950.000**
412	Постојана резерва (непредвидливи расходи)	750.000	750.000	0	0	0	0	750.000
413	Тековни резерви (разновидни расходи)	100.000	200.000	0	0	0	0	200.000
42	**СТОКИ И УСЛУГИ**	**93.824.822**	**29.078.700**	**18.036.000**	**32.463.784**	**18.724.504**	**0**	**98.302.988**
420	Патни и дневни расходи	4.007.633	1.050.000	295.000	155.000	547.276	0	2.047.276
421	Комунални услуги, греење, комуникација и транспорт	23.470.140	8.034.000	3.330.000	13.608.000	376.000	0	25.348.000
423	Материјали и ситен инвентар	16.128.953	2.585.000	11.935.000	3.091.000	410.060	0	18.021.060
424	Поправки и тековно одржување	17.085.308	8.280.000	805.000	9.587.674	150.000	0	18.822.674
425	Договорни услуги	26.145.897	5.764.700	691.000	5.489.000	16.481.168	0	28.425.868
426	Други тековни расходи	5.466.891	3.365.000	580.000	533.110	260.000	0	4.738.110
427	Привремени вработувања	1.520.000	0	400.000	0	500.000	0	900.000
45	**КАМАТНИ ПЛАЌАЊА**	**181.851**	**200.000**	**0**	**0**	**0**	**0**	**200.000**
452	Каматни плаќања кон домашни кредитори	181.851	200.000	0	0	0	0	200.000
46	**СУБВЕНЦИИ И ТРАНСФЕРИ**	**9.980.608**	**9.834.000**	**570.000**	**1.605.000**	**0**	**0**	**12.009.000**
461	Субвенции за јавни претпријатија	502.000	0	0	0	0	0	0
463	Трансфери до невладини организации	1.800.000	2.300.000	0	0	0	0	2.300.000
464	Разни трансфери	7.678.608	7.534.000	570.000	1.605.000	0	0	9.709.000
48	**КАПИТАЛНИ РАСХОДИ**	**81.613.376**	**55.570.167**	**620.000**	**10.711.954**	**192.750**	**0**	**67.094.871**
480	Купување на опрема и машини	10.634.808	1.160.000	620.000	3.506.000	0	0	5.286.000
481	Градежни објекти	8.520.290	1.000.000	0	500.000	192.750	0	1.692.750
482	Други градежни објекти	56.576.590	50.910.167	0	6.536.954	0	0	57.447.121
483	Купување на мебел	1.438.688	300.000	0	164.000	0	0	464.000
485	Вложувања и нефинансиски средства	2.420.000	1.200.000	0	5.000	0	0	1.205.000
486	Купување на возила	2.023.000	1.000.000	0	0	0	0	1.000.000

1

ФУНКЦИОНАЛНИ РАСХОДИ

Ниво на: ПОТПРОГРАМИ

Фун.код Потпр.	О П И С	Буџет	Самофинан. активности	Дотации	Донации	Кредити	ВКУПНО
		141.623.700	**19.226.000**	**235.033.046**	**18.917.254**	**0**	**414.800.000**
7011	**ИЗВТШНИ И ЗАКОНОДАВНИ ОРГАНИ, ФИНАНСИСКИ И ФИСКАЛНИ РАБОТИ, НАДВОРЕШНИ РАБОТИ**	**53.695.500**	**0**	**0**	**0**	**0**	**53.695.500**
A00	СОВЕТ НА ОПШТИНА	9.698.000	0	0	0	0	9.698.000
A10	ИЗБОРНИ АКТИВНОСТИ И РЕФЕРЕНДУМИ	1.500.000	0	0	0	0	1.500.000
D00	ГРАДОНАЧАЛНИК	5.806.500	0	0	0	0	5.806.500
E00	ОПШТИНСКА АДМИНИСТРАЦИЈА	35.891.000	0	0	0	0	35.891.000
EA0	КАПИТАЛНИ ТРОШОЦИ НА ОПШТИНА	800.000	0	0	0	0	800.000
7032	**ПРОТИВПОЖАРНИ УСЛУГИ**	**7.778.000**	**0**	**11.828.000**	**0**	**0**	**19.606.000**
W00	ПРОТИВПОЖАРНА ЗАШТИТА	6.248.000	0	11.828.000	0	0	18.076.000
WA0	ПРОТИВПОЖАРНА ЗАШТИТА (КАПИТАЛНИ ТРОШОЦИ)	1.530.000	0	0	0	0	1.530.000
7044	**РУДАРСТВО, ЗАНАЕТЧИСТВО И ГРАДЕЖНИШТВО**	**1.000.000**	**0**	**0**	**0**	**0**	**1.000.000**
FA0	УРЕДУВАЊЕ НА ГРАДЕЖНО ЗЕМЈИШТЕ (КАПИТАЛНИ ТРОШОЦИ)	1.000.000	0	0	0	0	1.000.000
7045	**ТРАНСПОРТ**	**25.082.983**	**0**	**0**	**0**	**0**	**25.082.983**
J60	ОДРЖУВАЊЕ И ЗАШТИТА НА ЛОКАЛНИ ПАТИШТА, УЛИЦИ И РЕГУЛИРАЊЕ НА РЕЖИМ НА СООБРАКАЈОТ	1.500.000	0	0	0	0	1.500.000
JD0	ИЗГРАДБА И РЕКОНСТРУКЦИЈА НА ЛОКАЛНИ ПАТИШТА И УЛИЦИ	6.178.138	0	0	0	0	6.178.138
JDA	Реконструкција на улица Енгелсова во Берово	3.022.521	0	0	0	0	3.022.521
JDB	Реконструкција со партерно уредување на просторот околу ГРАДСКИ ПАЗАР во Берово	2.251.425	0	0	0	0	2.251.425
JDD	Реконструкција на крак 3 од ул.Козара во Берово	1.196.863	0	0	0	0	1.196.863
JDE	Реконструкција на ул.Индустриска 3 во Берово	5.974.573	0	0	0	0	5.974.573
JDG	Изградба на паркинг простор на ул.Партизанска во Берово	2.090.593	0	0	0	0	2.090.593
JDV	Изградба на тротоар на ул.Дамјан Груев од спој со ул.МарШал Тито до влез на градски гробиШта	2.688.870	0	0	0	0	2.688.870
JF0	ИЗГРАДБА НА СООБРАКАЈНА СИГНАЛИЗАЦИЈА	180.000	0	0	0	0	180.000
7047	**ОСТАНАТИ ИНДУСТРИИ**	**250.000**	**0**	**0**	**0**	**0**	**250.000**
G20	ПОТТИКНУВАЊЕ НА РАЗВОЈОТ НА ТУРИЗМОТ	250.000	0	0	0	0	250.000
7051	**УПРАВУВАЊЕ СО ОТПАДОЦИТЕ**	**2.890.000**	**0**	**0**	**0**	**0**	**2.890.000**
J40	ЈАВНА ЧИСТОТА	2.890.000	0	0	0	0	2.890.000
JK0	ЈАВНА ЧИСТОТА (КАПИТАЛНИ РАСХОДИ)	0	0	0	0	0	0
7052	**УПРАВУВАЊЕ СО ОТПАДНИ ВОДИ**	**11.876.482**	**0**	**0**	**0**	**0**	**11.876.482**
J20	ОДВЕДУВАЊЕ И ПРЕЧИСТУВАЊЕ НА ОТПАДНИ ВОДИ	100.000	0	0	0	0	100.000
JI0	ИЗГРАДБА НА СИСТЕМИ ЗА ОДВЕДУВАЊЕ И ПРЕЧИСТУВАЊЕ НА ОТПАДНИ ВОДИ	3.550.000	0	0	0	0	3.550.000

ФУНКЦИОНАЛНИ РАСХОДИ

Ниво на: ПОТПРОГРАМИ

Фун.код Потпр.	О П И С	Буџет	Самофинан. активности	Дотации	Донации	Кредити	ВКУПНО
		141.623.700	**19.226.000**	**235.033.046**	**18.917.254**	**0**	**414.800.000**
JIA	Реконструкција на уреден отворен канал за атмосферска вода на ул 23 Август во Берово	3.274.760	0	0	0	0	3.274.760
JIB	Регулација на дел од корито на отворен канал/дол во н.м.Будинарци,ОпШтина Берово	4.951.722	0	0	0	0	4.951.722
7056	**ЗАШТИТА НА ЖИВОТНА СРЕДИНА**	**1.289.700**	**0**	**0**	**0**	**0**	**1.289.700**
J70	ОДРЖУВАЊЕ И КОРИСТЕЊЕ НА ПАРКОВИ И ЗЕЛЕНИЛО	1.250.000	0	0	0	0	1.250.000
R10	ЗАШТИТА НА ЖИВОТНА СРЕДИНА И ПРИРОДА	39.700	0	0	0	0	39.700
7060	**ЖИВЕАЛИШТА И РАЗВОЈ НА ЗАЕДНИЦАТА**	**0**	**0**	**0**	**177.701**	**0**	**177.701**
GAA	штип и Берово заедно за подобрување на условите за живот на Ромските заедници	0	0	0	177.701	0	177.701
7062	**РАЗВОЈ НА ЗАЕДНИЦАТА**	**3.470.000**	**0**	**0**	**4.254.902**	**0**	**7.724.902**
F10	УРБАНИСТИЧКО ПЛАНИРАЊЕ	1.000.000	0	0	0	0	1.000.000
G10	ПОДДРШКА НА ЛОКАЛНИОТ ЕКОНОМСКИ РАЗВОЈ	2.170.000	0	0	4.254.902	0	6.424.902
J00	ОДРЖУВАЊЕ НА УРБАНА ОПРЕМА	150.000	0	0	0	0	150.000
JN0	УРБАНА ОПРЕМА (КАПИТАЛНИ РАСХОДИ)	150.000	0	0	0	0	150.000
7063	**ВОДОСНАБДУВАЊЕ**	**10.400.000**	**0**	**0**	**0**	**0**	**10.400.000**
JG0	ИЗГРАДБА НА СИСТЕМИ ЗА ВОДОСНАБДУВАЊЕ	10.400.000	0	0	0	0	10.400.000
7064	**ОСВЕТЛУВАЊЕ НА УЛИЦИ**	**9.800.702**	**0**	**0**	**0**	**0**	**9.800.702**
J30	ЈАВНО ОСВЕТЛУВАЊЕ	5.470.000	0	0	0	0	5.470.000
JA0	ИЗГРАДБА НА ЈАВНО ОСВЕТЛУВАЊЕ	500.000	0	0	0	0	500.000
JAA	Улично осветлување во Туристичка населба Беровско езеро,опШтина Берово 3 фаза	3.830.702	0	0	0	0	3.830.702
7066	**ДРУГИ ЖИВЕАЛИШТА И РАЗВОЈ НА ЗАЕДНИЦАТА**	**1.000.000**	**0**	**0**	**0**	**0**	**1.000.000**
J80	ДРУГИ КОМУНАЛНИ УСЛУГИ	1.000.000	0	0	0	0	1.000.000
7076	**ДРУГИ ФУНКЦИИ НА ЗДРАВСТВО**	**430.000**	**0**	**0**	**0**	**0**	**430.000**
T10	УНАПРЕДУВАЊЕ НА ЗДРАВСТВЕНАТА ЗАШТИТА	430.000	0	0	0	0	430.000
7081	**СПОРТСКИ И РЕКРЕАТИВНИ УСЛУГИ**	**2.800.000**	**0**	**0**	**0**	**0**	**2.800.000**
L00	СПОРТ И РЕКРЕАЦИЈА	1.800.000	0	0	0	0	1.800.000
LA0	СПОРТ И РЕКРЕАЦИЈА (КАПИТАЛНИ ТРОШОЦИ)	1.000.000	0	0	0	0	1.000.000
7082	**УСЛУГИ ЗА КУЛТУРА**	**3.620.000**	**250.000**	**5.633.110**	**0**	**0**	**9.503.110**
K10	БИБЛИОТЕКАРСТВО	0	0	20.000	0	0	20.000
K20	МУЗИЧКА И СЦЕНСКО - УМЕТНИЧКА ДЕЈНОСТ	50.000	250.000	5.613.110	0	0	5.913.110
K30	МУЗЕЈСКА И КИНОТЕЧНА ДЕЈНОСТ	0	0	0	0	0	0
K40	КУЛТУРНИ МАНИФЕСТАЦИИ И ТВОРЕШТВО	3.570.000	0	0	0	0	3.570.000

БУЏЕТСКИ РАСХОДИ ПО ФУНКЦИИ НА ЕЛС

Ниво на: СТАВКА

Фун.ста. Фун.код	О П И С	Буџет	Самофинан. активности	Дотации	Донации	Кредити	ВКУПНО
		141.623.700	**19.226.000**	**235.033.046**	**18.917.254**	**0**	**414.800.000**
701	**ОПшТИ ЈАВНИ СЛУЖБИ**	**53.695.500**	**0**	**0**	**0**	**0**	**53.695.500**
7011	ИЗВТШНИ И ЗАКОНОДАВНИ ОРГАНИ, ФИНАНСИСКИ И ФИСКАЛНИ РАБОТИ, НАДВОРЕШНИ РАБОТИ	53.695.500	0	0	0	0	53.695.500
703	**ЈАВЕН РЕД И МИР**	**7.778.000**	**0**	**11.828.000**	**0**	**0**	**19.606.000**
7032	ПРОТИВПОЖАРНИ УСЛУГИ	7.778.000	0	11.828.000	0	0	19.606.000
704	**ЕКОНОМСКИ РАБОТИ**	**26.332.983**	**0**	**0**	**0**	**0**	**26.332.983**
7044	РУДАРСТВО, ЗАНАЕТЧИСТВО И ГРАДЕЖНИШТВО	1.000.000	0	0	0	0	1.000.000
7045	ТРАНСПОРТ	25.082.983	0	0	0	0	25.082.983
7047	ОСТАНАТИ ИНДУСТРИИ	250.000	0	0	0	0	250.000
705	**ЗАШТИТА НА ЖИВОТНА СРЕДИНА**	**16.056.182**	**0**	**0**	**0**	**0**	**16.056.182**
7051	УПРАВУВАЊЕ СО ОТПАДОЦИТЕ	2.890.000	0	0	0	0	2.890.000
7052	УПРАВУВАЊЕ СО ОТПАДНИ ВОДИ	11.876.482	0	0	0	0	11.876.482
7056	ЗАШТИТА НА ЖИВОТНА СРЕДИНА	1.289.700	0	0	0	0	1.289.700
706	**ЖИВЕАЛИШТА И РАЗВОЈ НА ЗАЕДНИЦАТА**	**24.670.702**	**0**	**0**	**4.432.603**	**0**	**29.103.305**
7060	ЖИВЕАЛИШТА И РАЗВОЈ НА ЗАЕДНИЦАТА	0	0	0	177.701	0	177.701
7062	РАЗВОЈ НА ЗАЕДНИЦАТА	3.470.000	0	0	4.254.902	0	7.724.902
7063	ВОДОСНАБДУВАЊЕ	10.400.000	0	0	0	0	10.400.000
7064	ОСВЕТЛУВАЊЕ НА УЛИЦИ	9.800.702	0	0	0	0	9.800.702
7066	ДРУГИ ЖИВЕАЛИШТА И РАЗВОЈ НА ЗАЕДНИЦАТА	1.000.000	0	0	0	0	1.000.000
707	**ЗДРАВСТВО**	**430.000**	**0**	**0**	**0**	**0**	**430.000**
7076	ДРУГИ ФУНКЦИИ НА ЗДРАВСТВО	430.000	0	0	0	0	430.000
708	**РЕКРЕАЦИЈА, КУЛТУРА И РЕЛИГИЈА**	**6.420.000**	**250.000**	**5.633.110**	**0**	**0**	**12.303.110**
7081	СПОРТСКИ И РЕКРЕАТИВНИ УСЛУГИ	2.800.000	0	0	0	0	2.800.000
7082	УСЛУГИ ЗА КУЛТУРА	3.620.000	250.000	5.633.110	0	0	9.503.110
709	**ОБРАЗОВАНИЕ**	**0**	**8.680.000**	**204.463.769**	**984.651**	**0**	**214.128.420**
7091	ПЕДАГОШКО И ОСНОВНО ОБРАЗОВАНИЕ	0	8.180.000	156.963.769	0	0	165.143.769
7092	СРЕДНО ОБРАЗОВАНИЕ	0	500.000	47.500.000	984.651	0	48.984.651
710	**СОЦИЈАЛНА ЗАШТИТА**	**6.240.333**	**10.296.000**	**13.108.167**	**13.500.000**	**0**	**43.144.500**
7100	СОЦИЈАЛНА ЗАШТИТА	1.300.000	0	0	0	0	1.300.000

БУЏЕТСКИ РАСХОДИ ПО ФУНКЦИИ НА ЕЛС

Ниво на: СТАВКА

Фун.ста. Фун.код	О П И С	Буџет	Самофинан. активности	Дотации	Донации	Кредити	ВКУПНО
		141.623.700	**19.226.000**	**235.033.046**	**18.917.254**	**0**	**414.800.000**
7102	СТАРИ ЛИЦА	4.905.333	10.296.000	13.108.167	13.500.000	0	41.809.500
7109	ДРУГА СОЦИЈАЛНА ЗАШТИТА	35.000	0	0	0	0	35.000

БИЛАНС НА РАСХОДИ - 2026

Ниво на: Ставка

Категорија Ставка	О П И С	Буџет	Расходи од самофинан. активности	Расходи од дотации	Расходи од донации	Расходи од кредити	ВКУПНИ РАСХОДИ
		144.456.174	**19.610.520**	**239.733.707**	**19.295.599**	**0**	**423.096.000**
40	**ПЛАТИ И НАДОМЕСТОЦИ**	**44.525.890**	**0**	**194.057.355**	**0**	**0**	**238.583.245**
401	Основни плати	28.248.730	0	137.675.732	0	0	165.924.462
402	Придонеси за социјално осигурување	10.956.840	0	54.390.583	0	0	65.347.423
404	Надоместоци	5.320.320	0	1.991.040	0	0	7.311.360
41	**РЕЗЕРВИ И НЕДЕФИНИРАНИ РАСХОДИ**	**969.000**	**0**	**0**	**0**	**0**	**969.000**
412	Постојана резерва (непредвидливи расходи)	765.000	0	0	0	0	765.000
413	Тековни резерви (разновидни расходи)	204.000	0	0	0	0	204.000
42	**СТОКИ И УСЛУГИ**	**29.660.274**	**18.396.720**	**33.113.059**	**19.098.994**	**0**	**100.269.047**
420	Патни и дневни расходи	1.071.000	300.900	158.100	558.221	0	2.088.221
421	Комунални услуги, греење, комуникација и транспорт	8.194.680	3.396.600	13.880.160	383.520	0	25.854.960
423	Материјали и ситен инвентар	2.636.700	12.173.700	3.152.820	418.261	0	18.381.481
424	Поправки и тековно одржување	8.445.600	821.100	9.779.427	153.000	0	19.199.127
425	Договорни услуги	5.879.994	704.820	5.598.780	16.810.792	0	28.994.386
426	Други тековни расходи	3.432.300	591.600	543.772	265.200	0	4.832.872
427	Привремени вработувања	0	408.000	0	510.000	0	918.000
45	**КАМАТНИ ПЛАЌАЊА**	**204.000**	**0**	**0**	**0**	**0**	**204.000**
452	Каматни плаќања кон домашни кредитори	204.000	0	0	0	0	204.000
46	**СУБВЕНЦИИ И ТРАНСФЕРИ**	**10.030.680**	**581.400**	**1.637.100**	**0**	**0**	**12.249.180**
461	Субвенции за јавни претпријатија	0	0	0	0	0	0
463	Трансфери до невладини организации	2.346.000	0	0	0	0	2.346.000
464	Разни трансфери	7.684.680	581.400	1.637.100	0	0	9.903.180
48	**КАПИТАЛНИ РАСХОДИ**	**56.681.570**	**632.400**	**10.926.193**	**196.605**	**0**	**68.436.768**
480	Купување на опрема и машини	1.183.200	632.400	3.576.120	0	0	5.391.720
481	Градежни објекти	1.020.000	0	510.000	196.605	0	1.726.605
482	Други градежни објекти	51.928.370	0	6.667.693	0	0	58.596.063
483	Купување на мебел	306.000	0	167.280	0	0	473.280
485	Вложувања и нефинансиски средства	1.224.000	0	5.100	0	0	1.229.100
486	Купување на возила	1.020.000	0	0	0	0	1.020.000
49	**ОТПЛАТА НА ГЛАВНИЦА**	**2.384.760**	**0**	**0**	**0**	**0**	**2.384.760**
492	Отплата на главнина кон домашни институции	2.384.760	0	0	0	0	2.384.760

1

ФУНКЦИОНАЛНИ РАСХОДИ

Ниво на: ПОТПРОГРАМИ

Фун.код Потпр.	О П И С	Буџет	Самофинан. активности	Дотации	Донации	Кредити	ВКУПНО
		141.623.700	**19.226.000**	**235.033.046**	**18.917.254**	**0**	**414.800.000**
7091	**ПЕДАГОШКО И ОСНОВНО ОБРАЗОВАНИЕ**	**0**	**8.180.000**	**156.963.769**	**0**	**0**	**165.143.769**
N10	ОСНОВНО ОБРАЗОВАНИЕ	0	155.000	120.365.000	0	0	120.520.000
NA0	КАПИТАЛНИ РАСХОДИ ЗА ОСНОВНО ОБРАЗОВАНИЕ	0	0	0	0	0	0
V10	ДЕТСКИ ГРАДИНКИ	0	7.905.000	36.598.769	0	0	44.503.769
VA0	КАПИТАЛНИ РАСХОДИ ЗА ДЕТСКИ ГРАДИНКИ	0	120.000	0	0	0	120.000
7092	**СРЕДНО ОБРАЗОВАНИЕ**	**0**	**500.000**	**47.500.000**	**984.651**	**0**	**48.984.651**
N20	СРЕДНО ОБРАЗОВАНИЕ	0	500.000	47.500.000	791.901	0	48.791.901
NB0	КАПИТАЛНИ РАСХОДИ ЗА СРЕДНО ОБРАЗОВАНИЕ	0	0	0	192.750	0	192.750
7100	**СОЦИЈАЛНА ЗАШТИТА**	**1.300.000**	**0**	**0**	**0**	**0**	**1.300.000**
V30	СОЦИЈАЛНА ЗАшТИТА	1.300.000	0	0	0	0	1.300.000
7102	**СТАРИ ЛИЦА**	**4.905.333**	**10.296.000**	**13.108.167**	**13.500.000**	**0**	**41.809.500**
V20	ДОМОВИ ЗА СТАРИ	3.905.333	9.796.000	13.108.167	13.500.000	0	40.309.500
VB0	КАПИТАЛНИ РАСХОДИ ЗА ДОМОВИ ЗА СТАРИ ЛИЦА	1.000.000	500.000	0	0	0	1.500.000
7109	**ДРУГА СОЦИЈАЛНА ЗАШТИТА**	**35.000**	**0**	**0**	**0**	**0**	**35.000**
X10	РОДОВА ЕДНАКВОСТ	35.000	0	0	0	0	35.000

3

БИЛАНС НА ПРИХОДИ - 2027

Ниво на: Ставка

Категорија Ставка	О П И С	Буџет	Приходи од самофинан. активности	Приходи од дотации	Приходи од донации	Приходи од кредити	ВКУПНИ ПРИХОДИ
		147.288.648	**19.995.040**	**244.434.368**	**19.673.944**	**0**	**431.392.000**
71	**ДАНОЧНИ ПРИХОДИ**	**45.683.109**	**0**	**0**	**0**	**0**	**45.683.109**
711	Данок од доход, од добивка и од капитални добивки	7.540.000	0	0	0	0	7.540.000
713	Даноци на имот	10.940.869	0	0	0	0	10.940.869
717	Даноци на специфични услуги	24.209.120	0	0	0	0	24.209.120
718	Такси на користење или дозволи за вршење на дејност	2.993.120	0	0	0	0	2.993.120
72	**НЕДАНОЧНИ ПРИХОДИ**	**6.063.200**	**19.995.040**	**0**	**1.186.911**	**0**	**27.245.151**
722	Глоби, судски и административни такси	634.400	0	0	0	0	634.400
723	Такси и надоместоци	1.560.000	9.183.200	0	0	0	10.743.200
724	Други владини услуги	0	10.707.840	0	0	0	10.707.840
725	Други неданочни приходи	3.868.800	104.000	0	1.186.911	0	5.159.711
73	**КАПИТАЛНИ ПРИХОДИ**	**6.779.117**	**0**	**0**	**0**	**0**	**6.779.117**
731	Продажба на капитални средства	0	0	0	0	0	0
733	Продажба на земјиШте и нематеријални вложувања	6.779.117	0	0	0	0	6.779.117
74	**ТРАНСФЕРИ И ДОНАЦИИ**	**88.763.222**	**0**	**244.434.368**	**18.487.033**	**0**	**351.684.623**
741	Трансфери од други нивоа на власт	88.763.222	0	244.434.368	0	0	333.197.590
742	Донации од странство	0	0	0	4.246.573	0	4.246.573
744	Тековни донации	0	0	0	14.240.460	0	14.240.460

1

БИЛАНС НА ПРИХОДИ - 2026

Ниво на: Ставка

Категорија Ставка	О П И С	Буџет	Приходи од самофинан. активности	Приходи од дотации	Приходи од донации	Приходи од кредити	ВКУПНИ ПРИХОДИ
		144.456.174	**19.610.520**	**239.733.707**	**19.295.599**	**0**	**423.096.000**
71	**ДАНОЧНИ ПРИХОДИ**	**44.804.587**	**0**	**0**	**0**	**0**	**44.804.587**
711	Данок од доход, од добивка и од капитални добивки	7.395.000	0	0	0	0	7.395.000
713	Даноци на имот	10.730.467	0	0	0	0	10.730.467
717	Даноци на специфични услуги	23.743.560	0	0	0	0	23.743.560
718	Такси на користење или дозволи за вршење на дејност	2.935.560	0	0	0	0	2.935.560
72	**НЕДАНОЧНИ ПРИХОДИ**	**5.946.600**	**19.610.520**	**0**	**1.164.086**	**0**	**26.721.206**
722	Глоби, судски и административни такси	622.200	0	0	0	0	622.200
723	Такси и надоместоци	1.530.000	9.006.600	0	0	0	10.536.600
724	Други владини услуги	0	10.501.920	0	0	0	10.501.920
725	Други неданочни приходи	3.794.400	102.000	0	1.164.086	0	5.060.486
73	**КАПИТАЛНИ ПРИХОДИ**	**6.648.750**	**0**	**0**	**0**	**0**	**6.648.750**
731	Продажба на капитални средства	0	0	0	0	0	0
733	Продажба на земјиШте и нематеријални вложувања	6.648.750	0	0	0	0	6.648.750
74	**ТРАНСФЕРИ И ДОНАЦИИ**	**87.056.237**	**0**	**239.733.707**	**18.131.513**	**0**	**344.921.457**
741	Трансфери од други нивоа на власт	87.056.237	0	239.733.707	0	0	326.789.944
742	Донации од странство	0	0	0	4.164.908	0	4.164.908
744	Тековни донации	0	0	0	13.966.605	0	13.966.605

1

БИЛАНС НА РАСХОДИ - 2027

Ниво на: Ставка

Категорија / Ставка	О П И С	Буџет	Расходи од самофинан. активности	Расходи од дотации	Расходи од донации	Расходи од кредити	ВКУПНИ РАСХОДИ
		147.288.648	**19.995.040**	**244.434.368**	**19.673.944**	**0**	**431.392.000**
40	**ПЛАТИ И НАДОМЕСТОЦИ**	**45.398.946**	**0**	**197.862.401**	**0**	**0**	**243.261.347**
401	Основни плати	28.802.626	0	140.375.257	0	0	169.177.883
402	Придонеси за социјално осигурување	11.171.680	0	55.457.064	0	0	66.628.744
404	Надоместоци	5.424.640	0	2.030.080	0	0	7.454.720
41	**РЕЗЕРВИ И НЕДЕФИНИРАНИ РАСХОДИ**	**988.000**	**0**	**0**	**0**	**0**	**988.000**
412	Постојана резерва (непредвидливи расходи)	780.000	0	0	0	0	780.000
413	Тековни резерви (разновидни расходи)	208.000	0	0	0	0	208.000
42	**СТОКИ И УСЛУГИ**	**30.241.848**	**18.757.440**	**33.762.335**	**19.473.484**	**0**	**102.235.107**
420	Патни и дневни расходи	1.092.000	306.800	161.200	569.167	0	2.129.167
421	Комунални услуги, греење, комуникација и транспорт	8.355.360	3.463.200	14.152.320	391.040	0	26.361.920
423	Материјали и ситен инвентар	2.688.400	12.412.400	3.214.640	426.463	0	18.741.903
424	Поправки и тековно одржување	8.611.200	837.200	9.971.181	156.000	0	19.575.581
425	Договорни услуги	5.995.288	718.640	5.708.560	17.140.414	0	29.562.902
426	Други тековни расходи	3.499.600	603.200	554.434	270.400	0	4.927.634
427	Привремени вработувања	0	416.000	0	520.000	0	936.000
45	**КАМАТНИ ПЛАЌАЊА**	**208.000**	**0**	**0**	**0**	**0**	**208.000**
452	Каматни плаќања кон домашни кредитори	208.000	0	0	0	0	208.000
46	**СУБВЕНЦИИ И ТРАНСФЕРИ**	**10.227.360**	**592.800**	**1.669.200**	**0**	**0**	**12.489.360**
461	Субвенции за јавни претпријатија	0	0	0	0	0	0
463	Трансфери до невладини организации	2.392.000	0	0	0	0	2.392.000
464	Разни трансфери	7.835.360	592.800	1.669.200	0	0	10.097.360
48	**КАПИТАЛНИ РАСХОДИ**	**57.792.974**	**644.800**	**11.140.432**	**200.460**	**0**	**69.778.666**
480	Купување на опрема и машини	1.206.400	644.800	3.646.240	0	0	5.497.440
481	Градежни објекти	1.040.000	0	520.000	200.460	0	1.760.460
482	Други градежни објекти	52.946.574	0	6.798.432	0	0	59.745.006
483	Купување на мебел	312.000	0	170.560	0	0	482.560
485	Вложувања и нефинансиски средства	1.248.000	0	5.200	0	0	1.253.200
486	Купување на возила	1.040.000	0	0	0	0	1.040.000
49	**ОТПЛАТА НА ГЛАВНИЦА**	**2.431.520**	**0**	**0**	**0**	**0**	**2.431.520**
492	Отплата на главнина кон домашни институции	2.431.520	0	0	0	0	2.431.520

1

Член 3

Приходите во износ од 414.800.000,00 денари се искажани по основните намени во Билансот на приходи и расходи на Буџетот на општината за 2025 година и се распределени по поблиски намени во посебниот дел:

ПОСЕБЕН ДЕЛ

Ниво на: СТАВКА

Категорија / Ставка	О П И С	Предходен буџет	Буџет	Расходи од самофинан. активности	Расходи од дотации	Расходи од донации	Расходи од кредити	Вкупни расходи
		402.822.000	**141.623.700**	**19.226.000**	**235.033.046**	**18.917.254**	**0**	**414.800.000**
А0	СОВЕТ НА ОПшТИНА	10.520.851	9.698.000	0	0	0	0	9.698.000
	ПРИХОДИ :							
А00	СОВЕТ НА ОПшТИНА	10.520.851	9.698.000	0	0	0	0	9.698.000
	РАСХОДИ :							
40	**ПЛАТИ И НАДОМЕСТОЦИ**	**3.163.000**	**3.900.000**	**0**	**0**	**0**	**0**	**3.900.000**
401	Основни плати	363.000	400.000	0	0	0	0	400.000
404	Надоместоци	2.800.000	3.500.000	0	0	0	0	3.500.000
41	**РЕЗЕРВИ И НЕДЕФИНИРАНИ РАСХОДИ**	**750.000**	**750.000**	**0**	**0**	**0**	**0**	**750.000**
412	Постојана резерва (непредвидливи расходи)	750.000	750.000	0	0	0	0	750.000
42	**СТОКИ И УСЛУГИ**	**786.000**	**860.000**	**0**	**0**	**0**	**0**	**860.000**
420	Патни и дневни расходи	25.000	35.000	0	0	0	0	35.000
421	Комунални услуги, греење, комуникација и транспорт	130.000	135.000	0	0	0	0	135.000
423	Материјали и ситен инвентар	20.000	20.000	0	0	0	0	20.000
424	Поправки и тековно одржување	300.000	300.000	0	0	0	0	300.000
425	Договорни услуги	61.000	90.000	0	0	0	0	90.000
426	Други тековни расходи	250.000	280.000	0	0	0	0	280.000
45	**КАМАТНИ ПЛАЌАЊА**	**181.851**	**200.000**	**0**	**0**	**0**	**0**	**200.000**
452	Каматни плаќања кон домашни кредитори	181.851	200.000	0	0	0	0	200.000
46	**СУБВЕНЦИИ И ТРАНСФЕРИ**	**3.302.000**	**1.650.000**	**0**	**0**	**0**	**0**	**1.650.000**
461	Субвенции за јавни претпријатија	502.000	0	0	0	0	0	0
463	Трансфери до невладини организации	200.000	250.000	0	0	0	0	250.000
464	Разни трансфери	2.600.000	1.400.000	0	0	0	0	1.400.000
49	**ОТПЛАТА НА ГЛАВНИЦА**	**2.338.000**	**2.338.000**	**0**	**0**	**0**	**0**	**2.338.000**
492	Отплата на главнина кон домашни институции	2.338.000	2.338.000	0	0	0	0	2.338.000

1

ПОСЕБЕН ДЕЛ

Ниво на: СТАВКА

Категорија / Ставка	О П И С	Предходен буџет	Буџет	Расходи од самофинан. активности	Расходи од дотации	Расходи од донации	Расходи од кредити	Вкупни расходи
		402.822.000	**141.623.700**	**19.226.000**	**235.033.046**	**18.917.254**	**0**	**414.800.000**
А00	СОВЕТ НА ОПШТИНА	10.520.851	9.698.000	0	0	0	0	9.698.000
40	**ПЛАТИ И НАДОМЕСТОЦИ**	**3.163.000**	**3.900.000**	**0**	**0**	**0**	**0**	**3.900.000**
401	Основни плати	363.000	400.000	0	0	0	0	400.000
404	Надоместоци	2.800.000	3.500.000	0	0	0	0	3.500.000
41	**РЕЗЕРВИ И НЕДЕФИНИРАНИ РАСХОДИ**	**750.000**	**750.000**	**0**	**0**	**0**	**0**	**750.000**
412	Постојана резерва (непредвидливи расходи)	750.000	750.000	0	0	0	0	750.000
42	**СТОКИ И УСЛУГИ**	**786.000**	**860.000**	**0**	**0**	**0**	**0**	**860.000**
420	Патни и дневни расходи	25.000	35.000	0	0	0	0	35.000
421	Комунални услуги, греење, комуникација и транспорт	130.000	135.000	0	0	0	0	135.000
423	Материјали и ситен инвентар	20.000	20.000	0	0	0	0	20.000
424	Поправки и тековно одржување	300.000	300.000	0	0	0	0	300.000
425	Договорни услуги	61.000	90.000	0	0	0	0	90.000
426	Други тековни расходи	250.000	280.000	0	0	0	0	280.000
45	**КАМАТНИ ПЛАЌАЊА**	**181.851**	**200.000**	**0**	**0**	**0**	**0**	**200.000**
452	Каматни плаќања кон домашни кредитори	181.851	200.000	0	0	0	0	200.000
46	**СУБВЕНЦИИ И ТРАНСФЕРИ**	**3.302.000**	**1.650.000**	**0**	**0**	**0**	**0**	**1.650.000**
461	Субвенции за јавни претпријатија	502.000	0	0	0	0	0	0
463	Трансфери до невладини организации	200.000	250.000	0	0	0	0	250.000
464	Разни трансфери	2.600.000	1.400.000	0	0	0	0	1.400.000
49	**ОТПЛАТА НА ГЛАВНИЦА**	**2.338.000**	**2.338.000**	**0**	**0**	**0**	**0**	**2.338.000**
492	Отплата на главнина кон домашни институции	2.338.000	2.338.000	0	0	0	0	2.338.000

2

ПОСЕБЕН ДЕЛ
Ниво на: СТАВКА

Категорија Ставка	О П И С	Предходен буџет	БУЏЕТ: Буџет	Расходи од самофинан. активности	Расходи од дотации	Расходи од донации	Расходи од кредити	Вкупни расходи
		402.822.000	**141.623.700**	**19.226.000**	**235.033.046**	**18.917.254**	**0**	**414.800.000**
A1	ИЗБОРНИ АКТИВНОСТИ И РЕФЕРЕНДУМ	0	1.500.000	0	0	0	0	1.500.000
	ПРИХОДИ :							
A10	ИЗБОРНИ АКТИВНОСТИ И РЕФЕРЕНДУМИ	0	1.500.000	0	0	0	0	1.500.000
	РАСХОДИ :							
46	**СУБВЕНЦИИ И ТРАНСФЕРИ**	**0**	**1.500.000**	**0**	**0**	**0**	**0**	**1.500.000**
464	Разни трансфери	0	1.500.000	0	0	0	0	1.500.000
A10	ИЗБОРНИ АКТИВНОСТИ И РЕФЕРЕНДУМИ	0	1.500.000	0	0	0	0	1.500.000
46	**СУБВЕНЦИИ И ТРАНСФЕРИ**	**0**	**1.500.000**	**0**	**0**	**0**	**0**	**1.500.000**
464	Разни трансфери	0	1.500.000	0	0	0	0	1.500.000

3

ПОСЕБЕН ДЕЛ
Ниво на: СТАВКА

Категорија Ставка	О П И С	Предходен буџет	БУЏЕТ: Буџет	Расходи од самофинан. активности	Расходи од дотации	Расходи од донации	Расходи од кредити	Вкупни расходи
		402.822.000	**141.623.700**	**19.226.000**	**235.033.046**	**18.917.254**	**0**	**414.800.000**
D0	ГРАДОНАЧАЛНИК	5.143.000	5.806.500	0	0	0	0	5.806.500
	ПРИХОДИ :							
D00	ГРАДОНАЧАЛНИК	5.143.000	5.806.500	0	0	0	0	5.806.500
	РАСХОДИ :							
40	**ПЛАТИ И НАДОМЕСТОЦИ**	**1.930.000**	**2.172.500**	**0**	**0**	**0**	**0**	**2.172.500**
401	Основни плати	1.383.000	1.547.500	0	0	0	0	1.547.500
402	Придонеси за социјално осигурување	522.000	595.000	0	0	0	0	595.000
404	Надоместоци	25.000	30.000	0	0	0	0	30.000
41	**РЕЗЕРВИ И НЕДЕФИНИРАНИ РАСХОДИ**	**100.000**	**200.000**	**0**	**0**	**0**	**0**	**200.000**
413	Тековни резерви (разновидни расходи)	100.000	200.000	0	0	0	0	200.000
42	**СТОКИ И УСЛУГИ**	**2.863.000**	**3.200.000**	**0**	**0**	**0**	**0**	**3.200.000**
420	Патни и дневни расходи	295.000	490.000	0	0	0	0	490.000
421	Комунални услуги, греење, комуникација и транспорт	880.000	925.000	0	0	0	0	925.000
423	Материјали и ситен инвентар	30.000	40.000	0	0	0	0	40.000
424	Поправки и тековно одржување	180.000	260.000	0	0	0	0	260.000
425	Договорни услуги	728.000	735.000	0	0	0	0	735.000
426	Други тековни расходи	750.000	750.000	0	0	0	0	750.000
46	**СУБВЕНЦИИ И ТРАНСФЕРИ**	**250.000**	**234.000**	**0**	**0**	**0**	**0**	**234.000**
464	Разни трансфери	250.000	234.000	0	0	0	0	234.000
D00	ГРАДОНАЧАЛНИК	5.143.000	5.806.500	0	0	0	0	5.806.500
40	**ПЛАТИ И НАДОМЕСТОЦИ**	**1.930.000**	**2.172.500**	**0**	**0**	**0**	**0**	**2.172.500**
401	Основни плати	1.383.000	1.547.500	0	0	0	0	1.547.500
402	Придонеси за социјално осигурување	522.000	595.000	0	0	0	0	595.000
404	Надоместоци	25.000	30.000	0	0	0	0	30.000
41	**РЕЗЕРВИ И НЕДЕФИНИРАНИ РАСХОДИ**	**100.000**	**200.000**	**0**	**0**	**0**	**0**	**200.000**
413	Тековни резерви (разновидни расходи)	100.000	200.000	0	0	0	0	200.000
42	**СТОКИ И УСЛУГИ**	**2.863.000**	**3.200.000**	**0**	**0**	**0**	**0**	**3.200.000**
420	Патни и дневни расходи	295.000	490.000	0	0	0	0	490.000
421	Комунални услуги, греење, комуникација и транспорт	880.000	925.000	0	0	0	0	925.000
423	Материјали и ситен инвентар	30.000	40.000	0	0	0	0	40.000
424	Поправки и тековно одржување	180.000	260.000	0	0	0	0	260.000
425	Договорни услуги	728.000	735.000	0	0	0	0	735.000
426	Други тековни расходи	750.000	750.000	0	0	0	0	750.000
46	**СУБВЕНЦИИ И ТРАНСФЕРИ**	**250.000**	**234.000**	**0**	**0**	**0**	**0**	**234.000**
464	Разни трансфери	250.000	234.000	0	0	0	0	234.000

4

ПОСЕБЕН ДЕЛ
Ниво на: СТАВКА

Категорија Ставка	О П И С	Предходен буџет	БУЏЕТ: Буџет	Расходи од самофинан. активности	Расходи од дотации	Расходи од донации	Расходи од кредити	Вкупни расходи
		402.822.000	**141.623.700**	**19.226.000**	**235.033.046**	**18.917.254**	**0**	**414.800.000**
E0	ОПшТИНСКА АДМИНИСТРАЦИЈА	31.783.500	35.891.000	0	0	0	0	35.891.000
	ПРИХОДИ :							
E00	ОПшТИНСКА АДМИНИСТРАЦИЈА	31.783.500	35.891.000	0	0	0	0	35.891.000
	РАСХОДИ :							
40	**ПЛАТИ И НАДОМЕСТОЦИ**	**26.105.000**	**29.660.000**	**0**	**0**	**0**	**0**	**29.660.000**
401	Основни плати	18.130.000	20.460.000	0	0	0	0	20.460.000
402	Придонеси за социјално осигурување	7.000.000	8.030.000	0	0	0	0	8.030.000
404	Надоместоци	975.000	1.170.000	0	0	0	0	1.170.000
42	**СТОКИ И УСЛУГИ**	**5.288.500**	**5.481.000**	**0**	**0**	**0**	**0**	**5.481.000**
420	Патни и дневни расходи	356.000	375.000	0	0	0	0	375.000
421	Комунални услуги, греење, комуникација и транспорт	2.397.500	2.601.000	0	0	0	0	2.601.000
423	Материјали и ситен инвентар	350.000	450.000	0	0	0	0	450.000
424	Поправки и тековно одржување	580.000	600.000	0	0	0	0	600.000
425	Договорни услуги	905.000	855.000	0	0	0	0	855.000
426	Други тековни расходи	700.000	600.000	0	0	0	0	600.000
46	**СУБВЕНЦИИ И ТРАНСФЕРИ**	**390.000**	**750.000**	**0**	**0**	**0**	**0**	**750.000**
464	Разни трансфери	390.000	750.000	0	0	0	0	750.000
E00	ОПШТИНСКА АДМИНИСТРАЦИЈА	31.783.500	35.891.000	0	0	0	0	35.891.000
40	**ПЛАТИ И НАДОМЕСТОЦИ**	**26.105.000**	**29.660.000**	**0**	**0**	**0**	**0**	**29.660.000**
401	Основни плати	18.130.000	20.460.000	0	0	0	0	20.460.000
402	Придонеси за социјално осигурување	7.000.000	8.030.000	0	0	0	0	8.030.000
404	Надоместоци	975.000	1.170.000	0	0	0	0	1.170.000
42	**СТОКИ И УСЛУГИ**	**5.288.500**	**5.481.000**	**0**	**0**	**0**	**0**	**5.481.000**
420	Патни и дневни расходи	356.000	375.000	0	0	0	0	375.000
421	Комунални услуги, греење, комуникација и транспорт	2.397.500	2.601.000	0	0	0	0	2.601.000
423	Материјали и ситен инвентар	350.000	450.000	0	0	0	0	450.000
424	Поправки и тековно одржување	580.000	600.000	0	0	0	0	600.000
425	Договорни услуги	905.000	855.000	0	0	0	0	855.000
426	Други тековни расходи	700.000	600.000	0	0	0	0	600.000
46	**СУБВЕНЦИИ И ТРАНСФЕРИ**	**390.000**	**750.000**	**0**	**0**	**0**	**0**	**750.000**
464	Разни трансфери	390.000	750.000	0	0	0	0	750.000

5

ПОСЕБЕН ДЕЛ
Ниво на: СТАВКА

Категорија Ставка	О П И С	Предходен буџет	БУЏЕТ: Буџет	Расходи од самофинан. активности	Расходи од дотации	Расходи од донации	Расходи од кредити	Вкупни расходи
		402.822.000	**141.623.700**	**19.226.000**	**235.033.046**	**18.917.254**	**0**	**414.800.000**
EA	КАПИТАЛНИ РАСХОДИ НА ОПшТИНАТА	1.173.000	800.000	0	0	0	0	800.000
	ПРИХОДИ :							
EA0	КАПИТАЛНИ ТРОшОЦИ НА ОПшТИНА	1.173.000	800.000	0	0	0	0	800.000
	РАСХОДИ :							
48	**КАПИТАЛНИ РАСХОДИ**	**1.173.000**	**800.000**	**0**	**0**	**0**	**0**	**800.000**
480	Купување на опрема и машини	300.000	300.000	0	0	0	0	300.000
483	Купување на мебел	300.000	300.000	0	0	0	0	300.000
485	Вложувања и нефинансиски средства	200.000	200.000	0	0	0	0	200.000
486	Купување на возила	373.000	0	0	0	0	0	0
EA0	КАПИТАЛНИ ТРОШОЦИ НА ОПШТИНА	1.173.000	800.000	0	0	0	0	800.000
48	**КАПИТАЛНИ РАСХОДИ**	**1.173.000**	**800.000**	**0**	**0**	**0**	**0**	**800.000**
480	Купување на опрема и машини	300.000	300.000	0	0	0	0	300.000
483	Купување на мебел	300.000	300.000	0	0	0	0	300.000
485	Вложувања и нефинансиски средства	200.000	200.000	0	0	0	0	200.000
486	Купување на возила	373.000	0	0	0	0	0	0

6

ПОСЕБЕН ДЕЛ
Ниво на: СТАВКА

Категорија Ставка	О П И С	Предходен буџет	Буџет	Расходи од самофинан. активности	Расходи од дотации	Расходи од донации	Расходи од кредити	Вкупни расходи
		402.822.000	**141.623.700**	**19.226.000**	**235.033.046**	**18.917.254**	**0**	**414.800.000**
F1	УРБАНИСТИЧКО ПЛАНИРАЊЕ	300.000	1.000.000	0	0	0	0	1.000.000
	ПРИХОДИ :							
F10	УРБАНИСТИЧКО ПЛАНИРАЊЕ	300.000	1.000.000	0	0	0	0	1.000.000
	РАСХОДИ :							
42	**СТОКИ И УСЛУГИ**	**300.000**	**1.000.000**	**0**	**0**	**0**	**0**	**1.000.000**
425	Договорни услуги	300.000	1.000.000	0	0	0	0	1.000.000
F10	УРБАНИСТИЧКО ПЛАНИРАЊЕ	300.000	1.000.000	0	0	0	0	1.000.000
42	**СТОКИ И УСЛУГИ**	**300.000**	**1.000.000**	**0**	**0**	**0**	**0**	**1.000.000**
425	Договорни услуги	300.000	1.000.000	0	0	0	0	1.000.000

ПОСЕБЕН ДЕЛ
Ниво на: СТАВКА

Категорија Ставка	О П И С	Предходен буџет	Буџет	Расходи од самофинан. активности	Расходи од дотации	Расходи од донации	Расходи од кредити	Вкупни расходи
		402.822.000	**141.623.700**	**19.226.000**	**235.033.046**	**18.917.254**	**0**	**414.800.000**
FA	КАПИТАЛНИ РАСХОДИ ЗА УРЕДУВАЊЕ НА ГРАДЕЖНО ЗЕМЈИшТЕ	2.200.000	1.000.000	0	0	0	0	1.000.000
	ПРИХОДИ :							
FA0	УРЕДУВАЊЕ НА ГРАДЕЖНО ЗЕМЈИшТЕ (КАПИТАЛНИ ТРОшОЦИ)	2.200.000	1.000.000	0	0	0	0	1.000.000
	РАСХОДИ :							
48	**КАПИТАЛНИ РАСХОДИ**	**2.200.000**	**1.000.000**	**0**	**0**	**0**	**0**	**1.000.000**
485	Вложувања и нефинансиски средства	2.200.000	1.000.000	0	0	0	0	1.000.000
FA0	УРЕДУВАЊЕ НА ГРАДЕЖНО ЗЕМЈИШТЕ (КАПИТАЛНИ ТРОШОЦИ)	2.200.000	1.000.000	0	0	0	0	1.000.000
48	**КАПИТАЛНИ РАСХОДИ**	**2.200.000**	**1.000.000**	**0**	**0**	**0**	**0**	**1.000.000**
485	Вложувања и нефинансиски средства	2.200.000	1.000.000	0	0	0	0	1.000.000

ПОСЕБЕН ДЕЛ
Ниво на: СТАВКА

Категорија Ставка	О П И С	Предходен буџет	Буџет	Расходи од самофинан. активности	Расходи од дотации	Расходи од донации	Расходи од кредити	Вкупни расходи
		402.822.000	**141.623.700**	**19.226.000**	**235.033.046**	**18.917.254**	**0**	**414.800.000**
G1	ПОДДРШКА НА ЛОКАЛНИОТ ЕКОНОМСКИ РАЗВОЈ	4.379.674	2.170.000	0	0	4.254.902	0	6.424.902
	ПРИХОДИ :							
G10	ПОДДРшКА НА ЛОКАЛНИОТ ЕКОНОМСКИ РАЗВОЈ	4.379.674	2.170.000	0	0	4.254.902	0	6.424.902
	РАСХОДИ :							
42	**СТОКИ И УСЛУГИ**	**2.579.674**	**400.000**	**0**	**0**	**4.254.902**	**0**	**4.654.902**
425	Договорни услуги	2.579.674	400.000	0	0	4.254.902	0	4.654.902
46	**СУБВЕНЦИИ И ТРАНСФЕРИ**	**1.800.000**	**1.770.000**	**0**	**0**	**0**	**0**	**1.770.000**
463	Трансфери до невладини организации	150.000	150.000	0	0	0	0	150.000
464	Разни трансфери	1.650.000	1.620.000	0	0	0	0	1.620.000
G10	ПОДДРШКА НА ЛОКАЛНИОТ ЕКОНОМСКИ РАЗВОЈ	4.379.674	2.170.000	0	0	4.254.902	0	6.424.902
42	**СТОКИ И УСЛУГИ**	**2.579.674**	**400.000**	**0**	**0**	**4.254.902**	**0**	**4.654.902**
425	Договорни услуги	2.579.674	400.000	0	0	4.254.902	0	4.654.902
46	**СУБВЕНЦИИ И ТРАНСФЕРИ**	**1.800.000**	**1.770.000**	**0**	**0**	**0**	**0**	**1.770.000**
463	Трансфери до невладини организации	150.000	150.000	0	0	0	0	150.000
464	Разни трансфери	1.650.000	1.620.000	0	0	0	0	1.620.000

ПОСЕБЕН ДЕЛ
Ниво на: СТАВКА

Категорија Ставка	О П И С	Предходен буџет	Буџет	Расходи од самофинан. активности	Расходи од дотации	Расходи од донации	Расходи од кредити	Вкупни расходи
		402.822.000	**141.623.700**	**19.226.000**	**235.033.046**	**18.917.254**	**0**	**414.800.000**
G2	ПОТТИКНУВАЊЕ НА РАЗВОЈОТ НА ТУРИЗМОТ	43.000	250.000	0	0	0	0	250.000
	ПРИХОДИ :							
G20	ПОТТИКНУВАЊЕ НА РАЗВОЈОТ НА ТУРИЗМОТ	43.000	250.000	0	0	0	0	250.000
	РАСХОДИ :							
42	**СТОКИ И УСЛУГИ**	**43.000**	**250.000**	**0**	**0**	**0**	**0**	**250.000**
425	Договорни услуги	43.000	250.000	0	0	0	0	250.000
G20	ПОТТИКНУВАЊЕ НА РАЗВОЈОТ НА ТУРИЗМОТ	43.000	250.000	0	0	0	0	250.000
42	**СТОКИ И УСЛУГИ**	**43.000**	**250.000**	**0**	**0**	**0**	**0**	**250.000**
425	Договорни услуги	43.000	250.000	0	0	0	0	250.000

ПОСЕБЕН ДЕЛ
Ниво на: СТАВКА

Категорија Ставка / О П И С	Предходен буџет	Б У Џ Е Т: Буџет	Расходи од самофинан. активности	Расходи од дотации	Расходи од донации	Расходи од кредити	Вкупни расходи
	402.822.000	**141.623.700**	**19.226.000**	**235.033.046**	**18.917.254**	**0**	**414.800.000**
GA ИЗГРАДБА НА ОБЈЕКТИ	1.173.411	0	0	0	177.701	0	177.701
ПРИХОДИ :							
GAA Штип и Берово заедно за подобрување на условите за живот на Ромските заедн	1.173.411	0	0	0	177.701	0	177.701
РАСХОДИ :							
42 СТОКИ И УСЛУГИ	**593.536**	**0**	**0**	**0**	**177.701**	**0**	**177.701**
423 Материјали и ситен инвентар	50.000	0	0	0	49.021	0	49.021
425 Договорни услуги	543.536	0	0	0	128.680	0	128.680
48 КАПИТАЛНИ РАСХОДИ	**579.875**	**0**	**0**	**0**	**0**	**0**	**0**
481 Градежни објекти	231.936	0	0	0	0	0	0
482 Други градежни објекти	347.939	0	0	0	0	0	0
GAA штип и Берово заедно за подобрување на условите за живот на Ромските зае	1.173.411	0	0	0	177.701	0	177.701
42 СТОКИ И УСЛУГИ	**593.536**	**0**	**0**	**0**	**177.701**	**0**	**177.701**
423 Материјали и ситен инвентар	50.000	0	0	0	49.021	0	49.021
425 Договорни услуги	543.536	0	0	0	128.680	0	128.680
48 КАПИТАЛНИ РАСХОДИ	**579.875**	**0**	**0**	**0**	**0**	**0**	**0**
481 Градежни објекти	231.936	0	0	0	0	0	0
482 Други градежни објекти	347.939	0	0	0	0	0	0

11

ПОСЕБЕН ДЕЛ
Ниво на: СТАВКА

Категорија Ставка / О П И С	Предходен буџет	Б У Џ Е Т: Буџет	Расходи од самофинан. активности	Расходи од дотации	Расходи од донации	Расходи од кредити	Вкупни расходи
	402.822.000	**141.623.700**	**19.226.000**	**235.033.046**	**18.917.254**	**0**	**414.800.000**
J0 ОДРЖУВАЊЕ НА УРБАНА ОПРЕМА	170.000	150.000	0	0	0	0	150.000
ПРИХОДИ :							
J00 ОДРЖУВАЊЕ НА УРБАНА ОПРЕМА	170.000	150.000	0	0	0	0	150.000
РАСХОДИ :							
42 СТОКИ И УСЛУГИ	**170.000**	**150.000**	**0**	**0**	**0**	**0**	**150.000**
424 Поправки и тековно одржување	170.000	150.000	0	0	0	0	150.000
J00 ОДРЖУВАЊЕ НА УРБАНА ОПРЕМА	170.000	150.000	0	0	0	0	150.000
42 СТОКИ И УСЛУГИ	**170.000**	**150.000**	**0**	**0**	**0**	**0**	**150.000**
424 Поправки и тековно одржување	170.000	150.000	0	0	0	0	150.000

12

ПОСЕБЕН ДЕЛ
Ниво на: СТАВКА

Категорија Ставка / О П И С	Предходен буџет	Б У Џ Е Т: Буџет	Расходи од самофинан. активности	Расходи од дотации	Расходи од донации	Расходи од кредити	Вкупни расходи
	402.822.000	**141.623.700**	**19.226.000**	**235.033.046**	**18.917.254**	**0**	**414.800.000**
J2 ОДВЕДУВАЊЕ И ПРЕЧИСТУВАЊЕ НА ОТПАДНИ ВОДИ	50.000	100.000	0	0	0	0	100.000
ПРИХОДИ :							
J20 ОДВЕДУВАЊЕ И ПРЕЧИСТУВАЊЕ НА ОТПАДНИ ВОДИ	50.000	100.000	0	0	0	0	100.000
РАСХОДИ :							
42 СТОКИ И УСЛУГИ	**50.000**	**100.000**	**0**	**0**	**0**	**0**	**100.000**
424 Поправки и тековно одржување	50.000	100.000	0	0	0	0	100.000
J20 ОДВЕДУВАЊЕ И ПРЕЧИСТУВАЊЕ НА ОТПАДНИ ВОДИ	50.000	100.000	0	0	0	0	100.000
42 СТОКИ И УСЛУГИ	**50.000**	**100.000**	**0**	**0**	**0**	**0**	**100.000**
424 Поправки и тековно одржување	50.000	100.000	0	0	0	0	100.000

13

ПОСЕБЕН ДЕЛ
Ниво на: СТАВКА

Категорија Ставка / О П И С	Предходен буџет	Б У Џ Е Т: Буџет	Расходи од самофинан. активности	Расходи од дотации	Расходи од донации	Расходи од кредити	Вкупни расходи
	402.822.000	**141.623.700**	**19.226.000**	**235.033.046**	**18.917.254**	**0**	**414.800.000**
J3 ЈАВНО ОСВЕТЛУВАЊЕ	5.290.000	5.470.000	0	0	0	0	5.470.000
ПРИХОДИ :							
J30 ЈАВНО ОСВЕТЛУВАЊЕ	5.290.000	5.470.000	0	0	0	0	5.470.000
РАСХОДИ :							
42 СТОКИ И УСЛУГИ	**5.290.000**	**5.470.000**	**0**	**0**	**0**	**0**	**5.470.000**
421 Комунални услуги, греење, комуникација и транспорт	3.600.000	3.750.000	0	0	0	0	3.750.000
423 Материјали и ситен инвентар	1.670.000	1.700.000	0	0	0	0	1.700.000
424 Поправки и тековно одржување	20.000	20.000	0	0	0	0	20.000
J30 ЈАВНО ОСВЕТЛУВАЊЕ	5.290.000	5.470.000	0	0	0	0	5.470.000
42 СТОКИ И УСЛУГИ	**5.290.000**	**5.470.000**	**0**	**0**	**0**	**0**	**5.470.000**
421 Комунални услуги, греење, комуникација и транспорт	3.600.000	3.750.000	0	0	0	0	3.750.000
423 Материјали и ситен инвентар	1.670.000	1.700.000	0	0	0	0	1.700.000
424 Поправки и тековно одржување	20.000	20.000	0	0	0	0	20.000

14

ПОСЕБЕН ДЕЛ
Ниво на: СТАВКА

Категорија / Ставка — О П И С	Предходен буџет	Буџет	Расходи од самофинан. активности	Расходи од дотации	Расходи од донации	Расходи од кредити	Вкупни расходи
	402.822.000	**141.623.700**	**19.226.000**	**235.033.046**	**18.917.254**	**0**	**414.800.000**
J7 ОДРЖУВАЊЕ И КОРИСТЕЊЕ НА ПАРКОВИ И ЗЕЛЕНИЛО	1.160.000	1.250.000	0	0	0	0	1.250.000
ПРИХОДИ :							
J70 ОДРЖУВАЊЕ И КОРИСТЕЊЕ НА ПАРКОВИ И ЗЕЛЕНИЛО	1.160.000	1.250.000	0	0	0	0	1.250.000
РАСХОДИ :							
42 СТОКИ И УСЛУГИ	**1.160.000**	**1.250.000**	**0**	**0**	**0**	**0**	**1.250.000**
424 Поправки и тековно одржување	1.160.000	1.250.000	0	0	0	0	1.250.000
J70 ОДРЖУВАЊЕ И КОРИСТЕЊЕ НА ПАРКОВИ И ЗЕЛЕНИЛО	1.160.000	1.250.000	0	0	0	0	1.250.000
42 СТОКИ И УСЛУГИ	**1.160.000**	**1.250.000**	**0**	**0**	**0**	**0**	**1.250.000**
424 Поправки и тековно одржување	1.160.000	1.250.000	0	0	0	0	1.250.000

17

ПОСЕБЕН ДЕЛ
Ниво на: СТАВКА

Категорија / Ставка — О П И С	Предходен буџет	Буџет	Расходи од самофинан. активности	Расходи од дотации	Расходи од донации	Расходи од кредити	Вкупни расходи
	402.822.000	**141.623.700**	**19.226.000**	**235.033.046**	**18.917.254**	**0**	**414.800.000**
J8 ДРУГИ КОМУНАЛНИ УСЛУГИ	550.000	1.000.000	0	0	0	0	1.000.000
ПРИХОДИ :							
J80 ДРУГИ КОМУНАЛНИ УСЛУГИ	550.000	1.000.000	0	0	0	0	1.000.000
РАСХОДИ :							
42 СТОКИ И УСЛУГИ	**550.000**	**900.000**	**0**	**0**	**0**	**0**	**900.000**
424 Поправки и тековно одржување	200.000	100.000	0	0	0	0	100.000
425 Договорни услуги	350.000	800.000	0	0	0	0	800.000
46 СУБВЕНЦИИ И ТРАНСФЕРИ	**0**	**100.000**	**0**	**0**	**0**	**0**	**100.000**
464 Разни трансфери	0	100.000	0	0	0	0	100.000
J80 ДРУГИ КОМУНАЛНИ УСЛУГИ	550.000	1.000.000	0	0	0	0	1.000.000
42 СТОКИ И УСЛУГИ	**550.000**	**900.000**	**0**	**0**	**0**	**0**	**900.000**
424 Поправки и тековно одржување	200.000	100.000	0	0	0	0	100.000
425 Договорни услуги	350.000	800.000	0	0	0	0	800.000
46 СУБВЕНЦИИ И ТРАНСФЕРИ	**0**	**100.000**	**0**	**0**	**0**	**0**	**100.000**
464 Разни трансфери	0	100.000	0	0	0	0	100.000

18

ПОСЕБЕН ДЕЛ
Ниво на: СТАВКА

Категорија / Ставка — О П И С	Предходен буџет	Буџет	Расходи од самофинан. активности	Расходи од дотации	Расходи од донации	Расходи од кредити	Вкупни расходи
	402.822.000	**141.623.700**	**19.226.000**	**235.033.046**	**18.917.254**	**0**	**414.800.000**
J4 ЈАВНА ЧИСТОТА	3.257.000	2.890.000	0	0	0	0	2.890.000
ПРИХОДИ :							
J40 ЈАВНА ЧИСТОТА	3.257.000	2.890.000	0	0	0	0	2.890.000
РАСХОДИ :							
42 СТОКИ И УСЛУГИ	**3.257.000**	**2.890.000**	**0**	**0**	**0**	**0**	**2.890.000**
424 Поправки и тековно одржување	3.100.000	2.690.000	0	0	0	0	2.690.000
425 Договорни услуги	157.000	200.000	0	0	0	0	200.000
J40 ЈАВНА ЧИСТОТА	3.257.000	2.890.000	0	0	0	0	2.890.000
42 СТОКИ И УСЛУГИ	**3.257.000**	**2.890.000**	**0**	**0**	**0**	**0**	**2.890.000**
424 Поправки и тековно одржување	3.100.000	2.690.000	0	0	0	0	2.690.000
425 Договорни услуги	157.000	200.000	0	0	0	0	200.000

15

ПОСЕБЕН ДЕЛ
Ниво на: СТАВКА

Категорија / Ставка — О П И С	Предходен буџет	Буџет	Расходи од самофинан. активности	Расходи од дотации	Расходи од донации	Расходи од кредити	Вкупни расходи
	402.822.000	**141.623.700**	**19.226.000**	**235.033.046**	**18.917.254**	**0**	**414.800.000**
J6 ОДРЖУВАЊЕ И ЗАшТИТА НА ЛОКАЛНИ ПАТИшТА, УЛИЦИ И МОСТОВИ И РЕ	1.400.000	1.500.000	0	0	0	0	1.500.000
ПРИХОДИ :							
J60 ОДРЖУВАЊЕ И ЗАшТИТА НА ЛОКАЛНИ ПАТИшТА, УЛИЦИ И РЕГУЛИРАЊЕ Н/	1.400.000	1.500.000	0	0	0	0	1.500.000
РАСХОДИ :							
42 СТОКИ И УСЛУГИ	**1.400.000**	**1.500.000**	**0**	**0**	**0**	**0**	**1.500.000**
424 Поправки и тековно одржување	1.400.000	1.500.000	0	0	0	0	1.500.000
J60 ОДРЖУВАЊЕ И ЗАШТИТА НА ЛОКАЛНИ ПАТИШТА, УЛИЦИ И РЕГУЛИРАЊЕ	1.400.000	1.500.000	0	0	0	0	1.500.000
42 СТОКИ И УСЛУГИ	**1.400.000**	**1.500.000**	**0**	**0**	**0**	**0**	**1.500.000**
424 Поправки и тековно одржување	1.400.000	1.500.000	0	0	0	0	1.500.000

16

ПОСЕБЕН ДЕЛ
Ниво на: СТАВКА

Категорија Ставка	О П И С	Предходен буџет	Буџет	Расходи од самофинан. активности	Расходи од дотации	Расходи од донации	Расходи од кредити	Вкупни расходи
		402.822.000	**141.623.700**	**19.226.000**	**235.033.046**	**18.917.254**	**0**	**414.800.000**
JA	ИЗГРАДБА НА ЈАВНО ОСВЕТЛУВАЊЕ	3.600.000	4.330.702	0	0	0	0	4.330.702
	ПРИХОДИ :							
JA0	ИЗГРАДБА НА ЈАВНО ОСВЕТЛУВАЊЕ	3.200.000	500.000	0	0	0	0	500.000
JAA	Улично осветлување во Туристичка населба Беровско езеро,општина Берово 3	400.000	3.830.702	0	0	0	0	3.830.702
	РАСХОДИ :							
48	**КАПИТАЛНИ РАСХОДИ**	**3.600.000**	**4.330.702**	**0**	**0**	**0**	**0**	**4.330.702**
	482 Други градежни објекти	3.600.000	4.330.702	0	0	0	0	4.330.702
JA0	ИЗГРАДБА НА ЈАВНО ОСВЕТЛУВАЊЕ	3.200.000	500.000	0	0	0	0	500.000
48	**КАПИТАЛНИ РАСХОДИ**	**3.200.000**	**500.000**	**0**	**0**	**0**	**0**	**500.000**
	482 Други градежни објекти	3.200.000	500.000	0	0	0	0	500.000
JAA	Улично осветлување во Туристичка населба Беровско езеро,опШтина Берово	400.000	3.830.702	0	0	0	0	3.830.702
48	**КАПИТАЛНИ РАСХОДИ**	**400.000**	**3.830.702**	**0**	**0**	**0**	**0**	**3.830.702**
	482 Други градежни објекти	400.000	3.830.702	0	0	0	0	3.830.702

19

ПОСЕБЕН ДЕЛ
Ниво на: СТАВКА

Категорија Ставка	О П И С	Предходен буџет	Буџет	Расходи од самофинан. активности	Расходи од дотации	Расходи од донации	Расходи од кредити	Вкупни расходи
		402.822.000	**141.623.700**	**19.226.000**	**235.033.046**	**18.917.254**	**0**	**414.800.000**
JD	ИЗГРАДБА И РЕКОНСТРУКЦИЈА НА ЛОКАЛНИ ПАТИшТА, УЛИЦИ И МОСТОВ	31.185.839	23.402.983	0	0	0	0	23.402.983
	ПРИХОДИ :							
JD0	ИЗГРАДБА И РЕКОНСТРУКЦИЈА НА ЛОКАЛНИ ПАТИшТА И УЛИЦИ	29.475.839	6.178.138	0	0	0	0	6.178.138
JDA	Реконструкција на улица Енгелсова во Берово	330.000	3.022.521	0	0	0	0	3.022.521
JDB	Реконструкција со партерно уредување на просторот околу ГРАДСКИ ПАЗАР вс	250.000	2.251.425	0	0	0	0	2.251.425
JDD	Реконструкција на крак 3 од ул.Козара во Берово	130.000	1.196.863	0	0	0	0	1.196.863
JDE	Реконструкција на ул.Индустриска 3 во Берово	600.000	5.974.573	0	0	0	0	5.974.573
JDG	Изградба на паркинг простор на ул.Партизанска во Берово	200.000	2.090.593	0	0	0	0	2.090.593
JDV	Изградба на тротоар на ул.Дамјан Груев од спој со ул.Маршал Тито до влез на гр	200.000	2.688.870	0	0	0	0	2.688.870
	РАСХОДИ :							
48	**КАПИТАЛНИ РАСХОДИ**	**31.185.839**	**23.402.983**	**0**	**0**	**0**	**0**	**23.402.983**
	482 Други градежни објекти	31.185.839	23.402.983	0	0	0	0	23.402.983
JD0	ИЗГРАДБА И РЕКОНСТРУКЦИЈА НА ЛОКАЛНИ ПАТИШТА И УЛИЦИ	29.475.839	6.178.138	0	0	0	0	6.178.138
48	**КАПИТАЛНИ РАСХОДИ**	**29.475.839**	**6.178.138**	**0**	**0**	**0**	**0**	**6.178.138**
	482 Други градежни објекти	29.475.839	6.178.138	0	0	0	0	6.178.138
JDA	Реконструкција на улица Енгелсова во Берово	330.000	3.022.521	0	0	0	0	3.022.521
48	**КАПИТАЛНИ РАСХОДИ**	**330.000**	**3.022.521**	**0**	**0**	**0**	**0**	**3.022.521**
	482 Други градежни објекти	330.000	3.022.521	0	0	0	0	3.022.521
JDB	Реконструкција со партерно уредување на просторот околу ГРАДСКИ ПАЗАР	250.000	2.251.425	0	0	0	0	2.251.425
48	**КАПИТАЛНИ РАСХОДИ**	**250.000**	**2.251.425**	**0**	**0**	**0**	**0**	**2.251.425**
	482 Други градежни објекти	250.000	2.251.425	0	0	0	0	2.251.425
JDD	Реконструкција на крак 3 од ул.Козара во Берово	130.000	1.196.863	0	0	0	0	1.196.863
48	**КАПИТАЛНИ РАСХОДИ**	**130.000**	**1.196.863**	**0**	**0**	**0**	**0**	**1.196.863**
	482 Други градежни објекти	130.000	1.196.863	0	0	0	0	1.196.863
JDE	Реконструкција на ул.Индустриска 3 во Берово	600.000	5.974.573	0	0	0	0	5.974.573
48	**КАПИТАЛНИ РАСХОДИ**	**600.000**	**5.974.573**	**0**	**0**	**0**	**0**	**5.974.573**
	482 Други градежни објекти	600.000	5.974.573	0	0	0	0	5.974.573
JDG	Изградба на паркинг простор на ул.Партизанска во Берово	200.000	2.090.593	0	0	0	0	2.090.593
48	**КАПИТАЛНИ РАСХОДИ**	**200.000**	**2.090.593**	**0**	**0**	**0**	**0**	**2.090.593**
	482 Други градежни објекти	200.000	2.090.593	0	0	0	0	2.090.593
JDV	Изградба на тротоар на ул.Дамјан Груев од спој со ул.МарШал Тито до влез н	200.000	2.688.870	0	0	0	0	2.688.870
48	**КАПИТАЛНИ РАСХОДИ**	**200.000**	**2.688.870**	**0**	**0**	**0**	**0**	**2.688.870**
	482 Други градежни објекти	200.000	2.688.870	0	0	0	0	2.688.870

20

ПОСЕБЕН ДЕЛ
Ниво на: СТАВКА

Категорија Ставка	О П И С	Предходен буџет	Буџет	Расходи од самофинан. активности	Расходи од дотации	Расходи од донации	Расходи од кредити	Вкупни расходи
		402.822.000	**141.623.700**	**19.226.000**	**235.033.046**	**18.917.254**	**0**	**414.800.000**
JF	ИЗГРАДБА НА СООБРАКАЈНА СИГНАЛИЗАЦИЈА	180.000	180.000	0	0	0	0	180.000
	ПРИХОДИ :							
JF0	ИЗГРАДБА НА СООБРАКАЈНА СИГНАЛИЗАЦИЈА	180.000	180.000	0	0	0	0	180.000
	РАСХОДИ :							
48	**КАПИТАЛНИ РАСХОДИ**	**180.000**	**180.000**	**0**	**0**	**0**	**0**	**180.000**
	480 Купување на опрема и машини	180.000	180.000	0	0	0	0	180.000
JF0	ИЗГРАДБА НА СООБРАКАЈНА СИГНАЛИЗАЦИЈА	180.000	180.000	0	0	0	0	180.000
48	**КАПИТАЛНИ РАСХОДИ**	**180.000**	**180.000**	**0**	**0**	**0**	**0**	**180.000**
	480 Купување на опрема и машини	180.000	180.000	0	0	0	0	180.000

21

ПОСЕБЕН ДЕЛ
Ниво на: СТАВКА

Категорија Ставка	О П И С	Предходен буџет	Буџет	Расходи од самофинан. активности	Расходи од дотации	Расходи од донации	Расходи од кредити	Вкупни расходи
		402.822.000	**141.623.700**	**19.226.000**	**235.033.046**	**18.917.254**	**0**	**414.800.000**
JG	ИЗГРАДБА НА СИСТЕМИ ЗА ВОДОСНАБДУВАЊЕ	5.100.000	10.400.000	0	0	0	0	10.400.000
	ПРИХОДИ :							
JG0	ИЗГРАДБА НА СИСТЕМИ ЗА ВОДОСНАБДУВАЊЕ	5.100.000	10.400.000	0	0	0	0	10.400.000
	РАСХОДИ :							
48	**КАПИТАЛНИ РАСХОДИ**	**5.100.000**	**10.400.000**	**0**	**0**	**0**	**0**	**10.400.000**
	482 Други градежни објекти	5.100.000	10.400.000	0	0	0	0	10.400.000
JG0	ИЗГРАДБА НА СИСТЕМИ ЗА ВОДОСНАБДУВАЊЕ	5.100.000	10.400.000	0	0	0	0	10.400.000
48	**КАПИТАЛНИ РАСХОДИ**	**5.100.000**	**10.400.000**	**0**	**0**	**0**	**0**	**10.400.000**
	482 Други градежни објекти	5.100.000	10.400.000	0	0	0	0	10.400.000

22

ПОСЕБЕН ДЕЛ
Ниво на: СТАВКА

Категорија Ставка	О П И С	Предходен буџет	Буџет	Расходи од самофинан. активности	Расходи од дотации	Расходи од донации	Расходи од кредити	Вкупни расходи
		402.822.000	**141.623.700**	**19.226.000**	**235.033.046**	**18.917.254**	**0**	**414.800.000**
JI	ИЗГРАДБА НА СИСТЕМИ ЗА ОДВЕДУВАЊЕ И ПРЕЧИСТУВАЊЕ НА ОТПАДНИ	6.720.000	11.776.482	0	0	0	0	11.776.482
	ПРИХОДИ :							
JI0	ИЗГРАДБА НА СИСТЕМИ ЗА ОДВЕДУВАЊЕ И ПРЕЧИСТУВАЊЕ НА ОТПАДНИ І	5.920.000	3.550.000	0	0	0	0	3.550.000
JIA	Реконструкција на уреден отворен канал за атмосферска вода на ул 23 Август в	300.000	3.274.760	0	0	0	0	3.274.760
JIB	Регулација на дел од корито на отворен канал/дол во н.м.Будинарци,Општина Б	500.000	4.951.722	0	0	0	0	4.951.722
	РАСХОДИ :							
48	**КАПИТАЛНИ РАСХОДИ**	**6.720.000**	**11.776.482**	**0**	**0**	**0**	**0**	**11.776.482**
	482 Други градежни објекти	6.720.000	11.776.482	0	0	0	0	11.776.482
JI0	ИЗГРАДБА НА СИСТЕМИ ЗА ОДВЕДУВАЊЕ И ПРЕЧИСТУВАЊЕ НА ОТПАДНІ	5.920.000	3.550.000	0	0	0	0	3.550.000
48	**КАПИТАЛНИ РАСХОДИ**	**5.920.000**	**3.550.000**	**0**	**0**	**0**	**0**	**3.550.000**
	482 Други градежни објекти	5.920.000	3.550.000	0	0	0	0	3.550.000
JIA	Реконструкција на уреден отворен канал за атмосферска вода на ул 23 Авгус	300.000	3.274.760	0	0	0	0	3.274.760
48	**КАПИТАЛНИ РАСХОДИ**	**300.000**	**3.274.760**	**0**	**0**	**0**	**0**	**3.274.760**
	482 Други градежни објекти	300.000	3.274.760	0	0	0	0	3.274.760
JIB	Регулација на дел од корито на отворен канал/дол во н.м.Будинарци,ОпШтина	500.000	4.951.722	0	0	0	0	4.951.722
48	**КАПИТАЛНИ РАСХОДИ**	**500.000**	**4.951.722**	**0**	**0**	**0**	**0**	**4.951.722**
	482 Други градежни објекти	500.000	4.951.722	0	0	0	0	4.951.722

23

ПОСЕБЕН ДЕЛ
Ниво на: СТАВКА

Категорија Ставка	О П И С	Предходен буџет	Буџет	Расходи од самофинан. активности	Расходи од дотации	Расходи од донации	Расходи од кредити	Вкупни расходи
		402.822.000	**141.623.700**	**19.226.000**	**235.033.046**	**18.917.254**	**0**	**414.800.000**
JK	КАПИТАЛНИ РАСХОДИ ЗА ЈАВНА ЧИСТОТА	200.000	0	0	0	0	0	0
	ПРИХОДИ :							
JK0	ЈАВНА ЧИСТОТА (КАПИТАЛНИ РАСХОДИ)	200.000	0	0	0	0	0	0
	РАСХОДИ :							
48	**КАПИТАЛНИ РАСХОДИ**	**200.000**	**0**	**0**	**0**	**0**	**0**	**0**
	486 Купување на возила	200.000	0	0	0	0	0	0
JK0	ЈАВНА ЧИСТОТА (КАПИТАЛНИ РАСХОДИ)	200.000	0	0	0	0	0	0
48	**КАПИТАЛНИ РАСХОДИ**	**200.000**	**0**	**0**	**0**	**0**	**0**	**0**
	486 Купување на возила	200.000	0	0	0	0	0	0

24

ПОСЕБЕН ДЕЛ
Ниво на: СТАВКА

Категорија Ставка	О П И С	Предходен буџет	Буџет	Расходи од самофинан. активности	Расходи од дотации	Расходи од донации	Расходи од кредити	Вкупни расходи
		402.822.000	**141.623.700**	**19.226.000**	**235.033.046**	**18.917.254**	**0**	**414.800.000**
JN	КАПИТАЛНИ РАСХОДИ ЗА УРБАНА ОПРЕМА	100.000	150.000	0	0	0	0	150.000
	ПРИХОДИ :							
JN0	УРБАНА ОПРЕМА (КАПИТАЛНИ РАСХОДИ)	100.000	150.000	0	0	0	0	150.000
	РАСХОДИ :							
48	**КАПИТАЛНИ РАСХОДИ**	**100.000**	**150.000**	**0**	**0**	**0**	**0**	**150.000**
	480 Купување на опрема и машини	100.000	150.000	0	0	0	0	150.000
JN0	УРБАНА ОПРЕМА (КАПИТАЛНИ РАСХОДИ)	100.000	150.000	0	0	0	0	150.000
48	**КАПИТАЛНИ РАСХОДИ**	**100.000**	**150.000**	**0**	**0**	**0**	**0**	**150.000**
	480 Купување на опрема и машини	100.000	150.000	0	0	0	0	150.000

25

ПОСЕБЕН ДЕЛ
Ниво на: СТАВКА

Категорија Ставка	О П И С	Предходен буџет	Буџет	Расходи од самофинан. активности	Расходи од дотации	Расходи од донации	Расходи од кредити	Вкупни расходи
		402.822.000	**141.623.700**	**19.226.000**	**235.033.046**	**18.917.254**	**0**	**414.800.000**
K1	БИБЛИОТЕКАРСТВО	20.000	0	0	20.000	0	0	20.000
	ПРИХОДИ :							
K10	БИБЛИОТЕКАРСТВО	20.000	0	0	20.000	0	0	20.000
	РАСХОДИ :							
42	**СТОКИ И УСЛУГИ**	**20.000**	**0**	**0**	**20.000**	**0**	**0**	**20.000**
	423 Материјали и ситен инвентар	20.000	0	0	20.000	0	0	20.000
K10	БИБЛИОТЕКАРСТВО	20.000	0	0	20.000	0	0	20.000
42	**СТОКИ И УСЛУГИ**	**20.000**	**0**	**0**	**20.000**	**0**	**0**	**20.000**
	423 Материјали и ситен инвентар	20.000	0	0	20.000	0	0	20.000

26

ПОСЕБЕН ДЕЛ
Ниво на: СТАВКА

Категорија / Ставка — О П И С	Предходен буџет	БУЏЕТ: Буџет	Расходи од самофинан. активности	Расходи од дотации	Расходи од донации	Расходи од кредити	Вкупни расходи
	402.822.000	**141.623.700**	**19.226.000**	**235.033.046**	**18.917.254**	**0**	**414.800.000**
K4 КУЛТУРНИ МАНИФЕСТАЦИИ И ТВОРЕшТВО	3.450.000	3.570.000	0	0	0	0	3.570.000
ПРИХОДИ :							
K40 КУЛТУРНИ МАНИФЕСТАЦИИ И ТВОРЕшТВО	3.450.000	3.570.000	0	0	0	0	3.570.000
РАСХОДИ :							
42 СТОКИ И УСЛУГИ	**3.230.000**	**3.200.000**	**0**	**0**	**0**	**0**	**3.200.000**
420 Патни и дневни расходи	100.000	150.000	0	0	0	0	150.000
423 Материјали и ситен инвентар	50.000	50.000	0	0	0	0	50.000
425 Договорни услуги	1.100.000	1.300.000	0	0	0	0	1.300.000
426 Други тековни расходи	1.980.000	1.700.000	0	0	0	0	1.700.000
46 СУБВЕНЦИИ И ТРАНСФЕРИ	**220.000**	**370.000**	**0**	**0**	**0**	**0**	**370.000**
463 Трансфери до невладини организации	150.000	300.000	0	0	0	0	300.000
464 Разни трансфери	70.000	70.000	0	0	0	0	70.000
K40 КУЛТУРНИ МАНИФЕСТАЦИИ И ТВОРЕШТВО	3.450.000	3.570.000	0	0	0	0	3.570.000
42 СТОКИ И УСЛУГИ	**3.230.000**	**3.200.000**	**0**	**0**	**0**	**0**	**3.200.000**
420 Патни и дневни расходи	100.000	150.000	0	0	0	0	150.000
423 Материјали и ситен инвентар	50.000	50.000	0	0	0	0	50.000
425 Договорни услуги	1.100.000	1.300.000	0	0	0	0	1.300.000
426 Други тековни расходи	1.980.000	1.700.000	0	0	0	0	1.700.000
46 СУБВЕНЦИИ И ТРАНСФЕРИ	**220.000**	**370.000**	**0**	**0**	**0**	**0**	**370.000**
463 Трансфери до невладини организации	150.000	300.000	0	0	0	0	300.000
464 Разни трансфери	70.000	70.000	0	0	0	0	70.000

ПОСЕБЕН ДЕЛ
Ниво на: СТАВКА

Категорија / Ставка — О П И С	Предходен буџет	БУЏЕТ: Буџет	Расходи од самофинан. активности	Расходи од дотации	Расходи од донации	Расходи од кредити	Вкупни расходи
	402.822.000	**141.623.700**	**19.226.000**	**235.033.046**	**18.917.254**	**0**	**414.800.000**
L0 СПОРТ И РЕКРЕАЦИЈА	1.430.000	1.800.000	0	0	0	0	1.800.000
ПРИХОДИ :							
L00 СПОРТ И РЕКРЕАЦИЈА	1.430.000	1.800.000	0	0	0	0	1.800.000
РАСХОДИ :							
46 СУБВЕНЦИИ И ТРАНСФЕРИ	**1.430.000**	**1.800.000**	**0**	**0**	**0**	**0**	**1.800.000**
463 Трансфери до невладини организации	1.300.000	1.600.000	0	0	0	0	1.600.000
464 Разни трансфери	130.000	200.000	0	0	0	0	200.000
L00 СПОРТ И РЕКРЕАЦИЈА	1.430.000	1.800.000	0	0	0	0	1.800.000
46 СУБВЕНЦИИ И ТРАНСФЕРИ	**1.430.000**	**1.800.000**	**0**	**0**	**0**	**0**	**1.800.000**
463 Трансфери до невладини организации	1.300.000	1.600.000	0	0	0	0	1.600.000
464 Разни трансфери	130.000	200.000	0	0	0	0	200.000

ПОСЕБЕН ДЕЛ
Ниво на: СТАВКА

Категорија / Ставка — О П И С	Предходен буџет	БУЏЕТ: Буџет	Расходи од самофинан. активности	Расходи од дотации	Расходи од донации	Расходи од кредити	Вкупни расходи
	402.822.000	**141.623.700**	**19.226.000**	**235.033.046**	**18.917.254**	**0**	**414.800.000**
K2 МУЗИЧКА И СЦЕНСКО - УМЕТНИЧКА ДЕЈНОСТ	6.262.890	50.000	250.000	5.613.110	0	0	5.913.110
ПРИХОДИ :							
K20 МУЗИЧКА И СЦЕНСКО - УМЕТНИЧКА ДЕЈНОСТ	6.262.890	50.000	250.000	5.613.110	0	0	5.913.110
РАСХОДИ :							
40 ПЛАТИ И НАДОМЕСТОЦИ	**4.925.890**	**0**	**0**	**5.349.000**	**0**	**0**	**5.349.000**
401 Основни плати	3.508.510	0	0	3.851.000	0	0	3.851.000
402 Придонеси за социјално осигурување	1.362.380	0	0	1.498.000	0	0	1.498.000
404 Надоместоци	55.000	0	0	0	0	0	0
42 СТОКИ И УСЛУГИ	**1.302.500**	**50.000**	**250000**	**264.110**	**0**	**0**	**564.110**
421 Комунални услуги, греење, комуникација и транспорт	561.384	50.000	140.000	117.000	0	0	307.000
423 Материјали и ситен инвентар	110.000	0	40.000	20.000	0	0	60.000
424 Поправки и тековно одржување	77.000	0	0	27.000	0	0	27.000
425 Договорни услуги	141.700	0	20.000	70.000	0	0	90.000
426 Други тековни расходи	112.416	0	50.000	30.110	0	0	80.110
427 Привремени вработувања	300.000	0	0	0	0	0	0
46 СУБВЕНЦИИ И ТРАНСФЕРИ	**34.500**	**0**	**0**	**0**	**0**	**0**	**0**
464 Разни трансфери	34.500	0	0	0	0	0	0
K20 МУЗИЧКА И СЦЕНСКО - УМЕТНИЧКА ДЕЈНОСТ	6.262.890	50.000	250.000	5.613.110	0	0	5.913.110
40 ПЛАТИ И НАДОМЕСТОЦИ	**4.925.890**	**0**	**0**	**5.349.000**	**0**	**0**	**5.349.000**
401 Основни плати	3.508.510	0	0	3.851.000	0	0	3.851.000
402 Придонеси за социјално осигурување	1.362.380	0	0	1.498.000	0	0	1.498.000
404 Надоместоци	55.000	0	0	0	0	0	0
42 СТОКИ И УСЛУГИ	**1.302.500**	**50.000**	**250.000**	**264.110**	**0**	**0**	**564.110**
421 Комунални услуги, греење, комуникација и транспорт	561.384	50.000	140.000	117.000	0	0	307.000
423 Материјали и ситен инвентар	110.000	0	40.000	20.000	0	0	60.000
424 Поправки и тековно одржување	77.000	0	0	27.000	0	0	27.000
425 Договорни услуги	141.700	0	20.000	70.000	0	0	90.000
426 Други тековни расходи	112.416	0	50.000	30.110	0	0	80.110
427 Привремени вработувања	300.000	0	0	0	0	0	0
46 СУБВЕНЦИИ И ТРАНСФЕРИ	**34.500**	**0**	**0**	**0**	**0**	**0**	**0**
464 Разни трансфери	34.500	0	0	0	0	0	0

ПОСЕБЕН ДЕЛ
Ниво на: СТАВКА

Категорија / Ставка — О П И С	Предходен буџет	БУЏЕТ: Буџет	Расходи од самофинан. активности	Расходи од дотации	Расходи од донации	Расходи од кредити	Вкупни расходи
	402.822.000	**141.623.700**	**19.226.000**	**235.033.046**	**18.917.254**	**0**	**414.800.000**
K3 МУЗЕЈСКА И КИНОТЕЧНА ДЕЈНОСТ	40.000	0	0	0	0	0	0
ПРИХОДИ :							
K30 МУЗЕЈСКА И КИНОТЕЧНА ДЕЈНОСТ	40.000	0	0	0	0	0	0
РАСХОДИ :							
42 СТОКИ И УСЛУГИ	**40.000**	**0**	**0**	**0**	**0**	**0**	**0**
425 Договорни услуги	40.000	0	0	0	0	0	0
K30 МУЗЕЈСКА И КИНОТЕЧНА ДЕЈНОСТ	40.000	0	0	0	0	0	0
42 СТОКИ И УСЛУГИ	**40.000**	**0**	**0**	**0**	**0**	**0**	**0**
425 Договорни услуги	40.000	0	0	0	0	0	0

ПОСЕБЕН ДЕЛ
Ниво на: СТАВКА

Категорија / Ставка — О П И С	Предходен буџет	Буџет	Расходи од самофинан. активности	Расходи од дотации	Расходи од донации	Расходи од кредити	Вкупни расходи
	402.822.000	**141.623.700**	**19.226.000**	**235.033.046**	**18.917.254**	**0**	**414.800.000**
N10 ОСНОВНО ОБРАЗОВАНИЕ	119.666.689	0	155.000	120.365.000	0	0	120.520.000
40 ПЛАТИ И НАДОМЕСТОЦИ	**78.950.211**	**0**	**0**	**85.229.141**	**0**	**0**	**85.229.141**
401 Основни плати	55.901.073	0	0	60.222.620	0	0	60.222.620
402 Придонеси за социјално осигурување	21.709.138	0	0	23.296.521	0	0	23.296.521
404 Надоместоци	1.340.000	0	0	1.710.000	0	0	1.710.000
42 СТОКИ И УСЛУГИ	**19.858.106**	**0**	**155.000**	**23.403.905**	**0**	**0**	**23.558.905**
420 Патни и дневни расходи	90.000	0	0	105.000	0	0	105.000
421 Комунални услуги, греење, комуникација и транспорт	7.709.487	0	20.000	8.331.000	0	0	8.351.000
423 Материјали и ситен инвентар	2.532.000	0	15.000	2.651.000	0	0	2.666.000
424 Поправки и тековно одржување	6.693.619	0	40.000	9.186.905	0	0	9.226.905
425 Договорни услуги	2.315.000	0	20.000	2.677.000	0	0	2.697.000
426 Други тековни расходи	518.000	0	60.000	453.000	0	0	513.000
46 СУБВЕНЦИИ И ТРАНСФЕРИ	**1.180.000**	**0**	**0**	**1.140.000**	**0**	**0**	**1.140.000**
464 Разни трансфери	1.180.000	0	0	1.140.000	0	0	1.140.000
48 КАПИТАЛНИ РАСХОДИ	**19.678.372**	**0**	**0**	**10.591.954**	**0**	**0**	**10.591.954**
480 Купување на опрема и машини	8.516.496	0	0	3.386.000	0	0	3.386.000
481 Градежни објекти	2.395.604	0	0	500.000	0	0	500.000
482 Други градежни објекти	6.157.584	0	0	6.536.954	0	0	6.536.954
483 Купување на мебел	1.138.688	0	0	164.000	0	0	164.000
485 Вложувања и нефинансиски средства	20.000	0	0	5.000	0	0	5.000
486 Купување на возила	1.450.000	0	0	0	0	0	0

33

ПОСЕБЕН ДЕЛ
Ниво на: СТАВКА

Категорија / Ставка — О П И С	Предходен буџет	Буџет	Расходи од самофинан. активности	Расходи од дотации	Расходи од донации	Расходи од кредити	Вкупни расходи
	402.822.000	**141.623.700**	**19.226.000**	**235.033.046**	**18.917.254**	**0**	**414.800.000**
N2 СРЕДНО ОБРАЗОВАНИЕ	50.941.724	0	500.000	47.500.000	791.901	0	48.791.901
ПРИХОДИ :							
N20 СРЕДНО ОБРАЗОВАНИЕ	50.941.724	0	500.000	47.500.000	791.901	0	48.791.901
РАСХОДИ :							
40 ПЛАТИ И НАДОМЕСТОЦИ	**39.095.700**	**0**	**0**	**41.518.000**	**0**	**0**	**41.518.000**
401 Основни плати	27.640.200	0	0	29.800.000	0	0	29.800.000
402 Придонеси за социјално осигурување	10.805.500	0	0	11.718.000	0	0	11.718.000
404 Надоместоци	650.000	0	0	0	0	0	0
42 СТОКИ И УСЛУГИ	**10.976.024**	**0**	**500000**	**5.782.000**	**791.901**	**0**	**7.073.901**
420 Патни и дневни расходи	2.778.633	0	50.000	50.000	547.276	0	647.276
421 Комунални услуги, греење, комуникација и транспорт	2.353.000	0	140.000	2.660.000	0	0	2.800.000
423 Материјали и ситен инвентар	637.320	0	190.000	340.000	61.039	0	591.039
424 Поправки и тековно одржување	719.235	0	0	110.000	0	0	110.000
425 Договорни услуги	4.023.361	0	80.000	2.572.000	123.586	0	2.775.586
426 Други тековни расходи	464.475	0	40.000	50.000	60.000	0	150.000
46 СУБВЕНЦИИ И ТРАНСФЕРИ	**270.000**	**0**	**0**	**200.000**	**0**	**0**	**200.000**
464 Разни трансфери	270.000	0	0	200.000	0	0	200.000
48 КАПИТАЛНИ РАСХОДИ	**600.000**	**0**	**0**	**0**	**0**	**0**	**0**
481 Градежни објекти	500.000	0	0	0	0	0	0
482 Други градежни објекти	100.000	0	0	0	0	0	0
N20 СРЕДНО ОБРАЗОВАНИЕ	50.941.724	0	500.000	47.500.000	791.901	0	48.791.901
40 ПЛАТИ И НАДОМЕСТОЦИ	**39.095.700**	**0**	**0**	**41.518.000**	**0**	**0**	**41.518.000**
401 Основни плати	27.640.200	0	0	29.800.000	0	0	29.800.000
402 Придонеси за социјално осигурување	10.805.500	0	0	11.718.000	0	0	11.718.000
404 Надоместоци	650.000	0	0	0	0	0	0
42 СТОКИ И УСЛУГИ	**10.976.024**	**0**	**500.000**	**5.782.000**	**791.901**	**0**	**7.073.901**
420 Патни и дневни расходи	2.778.633	0	50.000	50.000	547.276	0	647.276
421 Комунални услуги, греење, комуникација и транспорт	2.353.000	0	140.000	2.660.000	0	0	2.800.000
423 Материјали и ситен инвентар	637.320	0	190.000	340.000	61.039	0	591.039
424 Поправки и тековно одржување	719.235	0	0	110.000	0	0	110.000
425 Договорни услуги	4.023.361	0	80.000	2.572.000	123.586	0	2.775.586
426 Други тековни расходи	464.475	0	40.000	50.000	60.000	0	150.000
46 СУБВЕНЦИИ И ТРАНСФЕРИ	**270.000**	**0**	**0**	**200.000**	**0**	**0**	**200.000**
464 Разни трансфери	270.000	0	0	200.000	0	0	200.000
48 КАПИТАЛНИ РАСХОДИ	**600.000**	**0**	**0**	**0**	**0**	**0**	**0**
481 Градежни објекти	500.000	0	0	0	0	0	0
482 Други градежни објекти	100.000	0	0	0	0	0	0

34

ПОСЕБЕН ДЕЛ
Ниво на: СТАВКА

Категорија / Ставка — О П И С	Предходен буџет	Буџет	Расходи од самофинан. активности	Расходи од дотации	Расходи од донации	Расходи од кредити	Вкупни расходи
	402.822.000	**141.623.700**	**19.226.000**	**235.033.046**	**18.917.254**	**0**	**414.800.000**
LA КАПИТАЛНИ РАСХОДИ ЗА СПОРТ И РЕКРЕАЦИЈА	0	1.000.000	0	0	0	0	1.000.000
ПРИХОДИ :							
LA0 СПОРТ И РЕКРЕАЦИЈА (КАПИТАЛНИ ТРОшОЦИ)	0	1.000.000	0	0	0	0	1.000.000
РАСХОДИ :							
48 КАПИТАЛНИ РАСХОДИ	**0**	**1.000.000**	**0**	**0**	**0**	**0**	**1.000.000**
482 Други градежни објекти	0	1.000.000	0	0	0	0	1.000.000
LA0 СПОРТ И РЕКРЕАЦИЈА (КАПИТАЛНИ ТРОШОЦИ)	0	1.000.000	0	0	0	0	1.000.000
48 КАПИТАЛНИ РАСХОДИ	**0**	**1.000.000**	**0**	**0**	**0**	**0**	**1.000.000**
482 Други градежни објекти	0	1.000.000	0	0	0	0	1.000.000

31

ПОСЕБЕН ДЕЛ
Ниво на: СТАВКА

Категорија / Ставка — О П И С	Предходен буџет	Буџет	Расходи од самофинан. активности	Расходи од дотации	Расходи од донации	Расходи од кредити	Вкупни расходи
	402.822.000	**141.623.700**	**19.226.000**	**235.033.046**	**18.917.254**	**0**	**414.800.000**
N1 ОСНОВНО ОБРАЗОВАНИЕ	119.666.689	0	155.000	120.365.000	0	0	120.520.000
ПРИХОДИ :							
N10 ОСНОВНО ОБРАЗОВАНИЕ	119.666.689	0	155.000	120.365.000	0	0	120.520.000
РАСХОДИ :							
40 ПЛАТИ И НАДОМЕСТОЦИ	**78.950.211**	**0**	**0**	**85.229.141**	**0**	**0**	**85.229.141**
401 Основни плати	55.901.073	0	0	60.222.620	0	0	60.222.620
402 Придонеси за социјално осигурување	21.709.138	0	0	23.296.521	0	0	23.296.521
404 Надоместоци	1.340.000	0	0	1.710.000	0	0	1.710.000
42 СТОКИ И УСЛУГИ	**19.858.106**	**0**	**155000**	**23.403.905**	**0**	**0**	**23.558.905**
420 Патни и дневни расходи	90.000	0	0	105.000	0	0	105.000
421 Комунални услуги, греење, комуникација и транспорт	7.709.487	0	20.000	8.331.000	0	0	8.351.000
423 Материјали и ситен инвентар	2.532.000	0	15.000	2.651.000	0	0	2.666.000
424 Поправки и тековно одржување	6.693.619	0	40.000	9.186.905	0	0	9.226.905
425 Договорни услуги	2.315.000	0	20.000	2.677.000	0	0	2.697.000
426 Други тековни расходи	518.000	0	60.000	453.000	0	0	513.000
46 СУБВЕНЦИИ И ТРАНСФЕРИ	**1.180.000**	**0**	**0**	**1.140.000**	**0**	**0**	**1.140.000**
464 Разни трансфери	1.180.000	0	0	1.140.000	0	0	1.140.000
48 КАПИТАЛНИ РАСХОДИ	**19.678.372**	**0**	**0**	**10.591.954**	**0**	**0**	**10.591.954**
480 Купување на опрема и машини	8.516.496	0	0	3.386.000	0	0	3.386.000
481 Градежни објекти	2.395.604	0	0	500.000	0	0	500.000
482 Други градежни објекти	6.157.584	0	0	6.536.954	0	0	6.536.954
483 Купување на мебел	1.138.688	0	0	164.000	0	0	164.000
485 Вложувања и нефинансиски средства	20.000	0	0	5.000	0	0	5.000
486 Купување на возила	1.450.000	0	0	0	0	0	0

32

ПОСЕБЕН ДЕЛ
Ниво на: СТАВКА

Категорија Ставка	О П И С	Предходен буџет	Буџет	Расходи од самофинан. активности	Расходи од дотации	Расходи од донации	Расходи од кредити	Вкупни расходи
		402.822.000	**141.623.700**	**19.226.000**	**235.033.046**	**18.917.254**	**0**	**414.800.000**
NA	КАПИТАЛНИ РАСХОДИ ЗА ОСНОВНО ОБРАЗОВАНИЕ	10.000	0	0	0	0	0	0
	ПРИХОДИ :							
NA0	КАПИТАЛНИ РАСХОДИ ЗА ОСНОВНО ОБРАЗОВАНИЕ	10.000	0	0	0	0	0	0
	РАСХОДИ :							
48	**КАПИТАЛНИ РАСХОДИ**	**10.000**	**0**	**0**	**0**	**0**	**0**	**0**
480	Купување на опрема и машини	10.000	0	0	0	0	0	0
NA0	КАПИТАЛНИ РАСХОДИ ЗА ОСНОВНО ОБРАЗОВАНИЕ	10.000	0	0	0	0	0	0
48	**КАПИТАЛНИ РАСХОДИ**	**10.000**	**0**	**0**	**0**	**0**	**0**	**0**
480	Купување на опрема и машини	10.000	0	0	0	0	0	0

35

ПОСЕБЕН ДЕЛ
Ниво на: СТАВКА

Категорија Ставка	О П И С	Предходен буџет	Буџет	Расходи од самофинан. активности	Расходи од дотации	Расходи од донации	Расходи од кредити	Вкупни расходи
		402.822.000	**141.623.700**	**19.226.000**	**235.033.046**	**18.917.254**	**0**	**414.800.000**
NB	КАПИТАЛНИ РАСХОДИ ЗА СРЕДНО ОБРАЗОВАНИЕ	1.872.750	0	0	0	192.750	0	192.750
	ПРИХОДИ :							
NB0	КАПИТАЛНИ РАСХОДИ ЗА СРЕДНО ОБРАЗОВАНИЕ	1.872.750	0	0	0	192.750	0	192.750
	РАСХОДИ :							
48	**КАПИТАЛНИ РАСХОДИ**	**1.872.750**	**0**	**0**	**0**	**192.750**	**0**	**192.750**
480	Купување на опрема и машини	180.000	0	0	0	0	0	0
481	Градежни објекти	1.692.750	0	0	0	192.750	0	192.750
NB0	КАПИТАЛНИ РАСХОДИ ЗА СРЕДНО ОБРАЗОВАНИЕ	1.872.750	0	0	0	192.750	0	192.750
48	**КАПИТАЛНИ РАСХОДИ**	**1.872.750**	**0**	**0**	**0**	**192.750**	**0**	**192.750**
480	Купување на опрема и машини	180.000	0	0	0	0	0	0
481	Градежни објекти	1.692.750	0	0	0	192.750	0	192.750

36

ПОСЕБЕН ДЕЛ
Ниво на: СТАВКА

Категорија Ставка	О П И С	Предходен буџет	Буџет	Расходи од самофинан. активности	Расходи од дотации	Расходи од донации	Расходи од кредити	Вкупни расходи
		402.822.000	**141.623.700**	**19.226.000**	**235.033.046**	**18.917.254**	**0**	**414.800.000**
R1	ЗАшТИТА НА ЖИВОТНА СРЕДИНА И ПРИРОДА	30.000	39.700	0	0	0	0	39.700
	ПРИХОДИ :							
R10	ЗАшТИТА НА ЖИВОТНА СРЕДИНА И ПРИРОДА	30.000	39.700	0	0	0	0	39.700
	РАСХОДИ :							
42	**СТОКИ И УСЛУГИ**	**30.000**	**39.700**	**0**	**0**	**0**	**0**	**39.700**
425	Договорни услуги	30.000	39.700	0	0	0	0	39.700
R10	ЗАШТИТА НА ЖИВОТНА СРЕДИНА И ПРИРОДА	30.000	39.700	0	0	0	0	39.700
42	**СТОКИ И УСЛУГИ**	**30.000**	**39.700**	**0**	**0**	**0**	**0**	**39.700**
425	Договорни услуги	30.000	39.700	0	0	0	0	39.700

37

ПОСЕБЕН ДЕЛ
Ниво на: СТАВКА

Категорија Ставка	О П И С	Предходен буџет	Буџет	Расходи од самофинан. активности	Расходи од дотации	Расходи од донации	Расходи од кредити	Вкупни расходи
		402.822.000	**141.623.700**	**19.226.000**	**235.033.046**	**18.917.254**	**0**	**414.800.000**
T1	УНАПРЕДУВАЊЕ НА ЗДРАВСТВЕНАТА ЗАШТИТА	350.000	430.000	0	0	0	0	430.000
	ПРИХОДИ :							
T10	УНАПРЕДУВАЊЕ НА ЗДРАВСТВЕНАТА ЗАшТИТА	350.000	430.000	0	0	0	0	430.000
	РАСХОДИ :							
42	**СТОКИ И УСЛУГИ**	**350.000**	**430.000**	**0**	**0**	**0**	**0**	**430.000**
424	Поправки и тековно одржување	350.000	430.000	0	0	0	0	430.000
T10	УНАПРЕДУВАЊЕ НА ЗДРАВСТВЕНАТА ЗАШТИТА	350.000	430.000	0	0	0	0	430.000
42	**СТОКИ И УСЛУГИ**	**350.000**	**430.000**	**0**	**0**	**0**	**0**	**430.000**
424	Поправки и тековно одржување	350.000	430.000	0	0	0	0	430.000

38

ПОСЕБЕН ДЕЛ
Ниво на: СТАВКА

Категорија / Ставка — О П И С	Предходен буџет	Буџет	Расходи од самофинан. активности	Расходи од дотации	Расходи од донации	Расходи од кредити	Вкупни расходи
	402.822.000	**141.623.700**	**19.226.000**	**235.033.046**	**18.917.254**	**0**	**414.800.000**
V3 СОЦИЈАЛНА ЗАшТИТА	0	1.300.000	0	0	0	0	1.300.000
ПРИХОДИ :							
V30 СОЦИЈАЛНА ЗАШТИТА	0	1.300.000	0	0	0	0	1.300.000
РАСХОДИ :							
46 СУБВЕНЦИИ И ТРАНСФЕРИ	**0**	**1.300.000**	**0**	**0**	**0**	**0**	**1.300.000**
464 Разни трансфери	0	1.300.000	0	0	0	0	1.300.000
V30 СОЦИЈАЛНА ЗАшТИТА	0	1.300.000	0	0	0	0	1.300.000
46 СУБВЕНЦИИ И ТРАНСФЕРИ	**0**	**1.300.000**	**0**	**0**	**0**	**0**	**1.300.000**
464 Разни трансфери	0	1.300.000	0	0	0	0	1.300.000

41

ПОСЕБЕН ДЕЛ
Ниво на: СТАВКА

Категорија / Ставка — О П И С	Предходен буџет	Буџет	Расходи од самофинан. активности	Расходи од дотации	Расходи од донации	Расходи од кредити	Вкупни расходи
	402.822.000	**141.623.700**	**19.226.000**	**235.033.046**	**18.917.254**	**0**	**414.800.000**
VA КАПИТАЛНИ РАСХОДИ ЗА ДЕТСКИ ГРАДИНКИ	0	0	120.000	0	0	0	120.000
ПРИХОДИ :							
VA0 КАПИТАЛНИ РАСХОДИ ЗА ДЕТСКИ ГРАДИНКИ	0	0	120.000	0	0	0	120.000
РАСХОДИ :							
48 КАПИТАЛНИ РАСХОДИ	**0**	**0**	**120000**	**0**	**0**	**0**	**120.000**
480 Купување на опрема и машини	0	0	120.000	0	0	0	120.000
VA0 КАПИТАЛНИ РАСХОДИ ЗА ДЕТСКИ ГРАДИНКИ	0	0	120.000	0	0	0	120.000
48 КАПИТАЛНИ РАСХОДИ	**0**	**0**	**120.000**	**0**	**0**	**0**	**120.000**
480 Купување на опрема и машини	0	0	120.000	0	0	0	120.000

42

ПОСЕБЕН ДЕЛ
Ниво на: СТАВКА

Категорија / Ставка — О П И С	Предходен буџет	Буџет	Расходи од самофинан. активности	Расходи од дотации	Расходи од донации	Расходи од кредити	Вкупни расходи
	402.822.000	**141.623.700**	**19.226.000**	**235.033.046**	**18.917.254**	**0**	**414.800.000**
V1 ДЕТСКИ ГРАДИНКИ	43.925.333	0	7.905.000	36.598.769	0	0	44.503.769
ПРИХОДИ :							
V10 ДЕТСКИ ГРАДИНКИ	43.925.333	0	7.905.000	36.598.769	0	0	44.503.769
РАСХОДИ :							
40 ПЛАТИ И НАДОМЕСТОЦИ	**31.646.636**	**0**	**0**	**33.220.000**	**0**	**0**	**33.220.000**
401 Основни плати	22.375.000	0	0	23.900.000	0	0	23.900.000
402 Придонеси за социјално осигурување	8.678.500	0	0	9.320.000	0	0	9.320.000
404 Надоместоци	593.136	0	0	0	0	0	0
42 СТОКИ И УСЛУГИ	**10.709.472**	**0**	**7435000**	**2.993.769**	**0**	**0**	**10.428.769**
420 Патни и дневни расходи	360.000	0	240.000	0	0	0	240.000
421 Комунални услуги, греење, комуникација и транспорт	2.497.347	0	245.000	2.500.000	0	0	2.745.000
423 Материјали и ситен инвентар	6.412.625	0	6.140.000	60.000	0	0	6.200.000
424 Поправки и тековно одржување	676.500	0	345.000	263.769	0	0	608.769
425 Договорни услуги	523.000	0	245.000	170.000	0	0	415.000
426 Други тековни расходи	240.000	0	220.000	0	0	0	220.000
46 СУБВЕНЦИИ И ТРАНСФЕРИ	**891.225**	**0**	**470000**	**265.000**	**0**	**0**	**735.000**
464 Разни трансфери	891.225	0	470.000	265.000	0	0	735.000
48 КАПИТАЛНИ РАСХОДИ	**678.000**	**0**	**0**	**120.000**	**0**	**0**	**120.000**
480 Купување на опрема и машини	578.000	0	0	120.000	0	0	120.000
481 Градежни објекти	100.000	0	0	0	0	0	0
V10 ДЕТСКИ ГРАДИНКИ	43.925.333	0	7.905.000	36.598.769	0	0	44.503.769
40 ПЛАТИ И НАДОМЕСТОЦИ	**31.646.636**	**0**	**0**	**33.220.000**	**0**	**0**	**33.220.000**
401 Основни плати	22.375.000	0	0	23.900.000	0	0	23.900.000
402 Придонеси за социјално осигурување	8.678.500	0	0	9.320.000	0	0	9.320.000
404 Надоместоци	593.136	0	0	0	0	0	0
42 СТОКИ И УСЛУГИ	**10.709.472**	**0**	**7.435.000**	**2.993.769**	**0**	**0**	**10.428.769**
420 Патни и дневни расходи	360.000	0	240.000	0	0	0	240.000
421 Комунални услуги, греење, комуникација и транспорт	2.497.347	0	245.000	2.500.000	0	0	2.745.000
423 Материјали и ситен инвентар	6.412.625	0	6.140.000	60.000	0	0	6.200.000
424 Поправки и тековно одржување	676.500	0	345.000	263.769	0	0	608.769
425 Договорни услуги	523.000	0	245.000	170.000	0	0	415.000
426 Други тековни расходи	240.000	0	220.000	0	0	0	220.000
46 СУБВЕНЦИИ И ТРАНСФЕРИ	**891.225**	**0**	**470.000**	**265.000**	**0**	**0**	**735.000**
464 Разни трансфери	891.225	0	470.000	265.000	0	0	735.000
48 КАПИТАЛНИ РАСХОДИ	**678.000**	**0**	**0**	**120.000**	**0**	**0**	**120.000**
480 Купување на опрема и машини	578.000	0	0	120.000	0	0	120.000
481 Градежни објекти	100.000	0	0	0	0	0	0

39

ПОСЕБЕН ДЕЛ
Ниво на: СТАВКА

Категорија / Ставка — О П И С	Предходен буџет	Буџет	Расходи од самофинан. активности	Расходи од дотации	Расходи од донации	Расходи од кредити	Вкупни расходи
	402.822.000	**141.623.700**	**19.226.000**	**235.033.046**	**18.917.254**	**0**	**414.800.000**
V2 ДОМОВИ ЗА СТАРИ ЛИЦА	36.537.339	3.905.333	9.796.000	13.108.167	13.500.000	0	40.309.500
ПРИХОДИ :							
V20 ДОМОВИ ЗА СТАРИ	36.537.339	3.905.333	9.796.000	13.108.167	13.500.000	0	40.309.500
РАСХОДИ :							
40 ПЛАТИ И НАДОМЕСТОЦИ	**15.162.246**	**3.905.333**	**0**	**13.108.167**	**0**	**0**	**17.013.500**
401 Основни плати	10.700.391	2.762.333	0	9.224.588	0	0	11.986.921
402 Придонеси за социјално осигурување	4.153.855	1.077.000	0	3.641.579	0	0	4.718.579
404 Надоместоци	308.000	66.000	0	242.000	0	0	308.000
42 СТОКИ И УСЛУГИ	**20.920.010**	**0**	**9696000**	**0**	**13.500.000**	**0**	**23.196.000**
420 Патни и дневни расходи	3.000	0	5.000	0	0	0	5.000
421 Комунални услуги, греење, комуникација и транспорт	2.848.422	0	2.785.000	0	376.000	0	3.161.000
423 Материјали и ситен инвентар	3.597.008	0	5.550.000	0	300.000	0	5.850.000
424 Поправки и тековно одржување	638.954	0	420.000	0	150.000	0	570.000
425 Договорни услуги	12.210.626	0	326.000	0	11.974.000	0	12.300.000
426 Други тековни расходи	402.000	0	210.000	0	200.000	0	410.000
427 Привремени вработувања	1.220.000	0	400.000	0	500.000	0	900.000
46 СУБВЕНЦИИ И ТРАНСФЕРИ	**212.883**	**0**	**100000**	**0**	**0**	**0**	**100.000**
464 Разни трансфери	212.883	0	100.000	0	0	0	100.000
48 КАПИТАЛНИ РАСХОДИ	**242.200**	**0**	**0**	**0**	**0**	**0**	**0**
480 Купување на опрема и машини	217.200	0	0	0	0	0	0
482 Други градежни објекти	25.000	0	0	0	0	0	0
V20 ДОМОВИ ЗА СТАРИ	36.537.339	3.905.333	9.796.000	13.108.167	13.500.000	0	40.309.500
40 ПЛАТИ И НАДОМЕСТОЦИ	**15.162.246**	**3.905.333**	**0**	**13.108.167**	**0**	**0**	**17.013.500**
401 Основни плати	10.700.391	2.762.333	0	9.224.588	0	0	11.986.921
402 Придонеси за социјално осигурување	4.153.855	1.077.000	0	3.641.579	0	0	4.718.579
404 Надоместоци	308.000	66.000	0	242.000	0	0	308.000
42 СТОКИ И УСЛУГИ	**20.920.010**	**0**	**9.696.000**	**0**	**13.500.000**	**0**	**23.196.000**
420 Патни и дневни расходи	3.000	0	5.000	0	0	0	5.000
421 Комунални услуги, греење, комуникација и транспорт	2.848.422	0	2.785.000	0	376.000	0	3.161.000
423 Материјали и ситен инвентар	3.597.008	0	5.550.000	0	300.000	0	5.850.000
424 Поправки и тековно одржување	638.954	0	420.000	0	150.000	0	570.000
425 Договорни услуги	12.210.626	0	326.000	0	11.974.000	0	12.300.000
426 Други тековни расходи	402.000	0	210.000	0	200.000	0	410.000
427 Привремени вработувања	1.220.000	0	400.000	0	500.000	0	900.000
46 СУБВЕНЦИИ И ТРАНСФЕРИ	**212.883**	**0**	**100.000**	**0**	**0**	**0**	**100.000**
464 Разни трансфери	212.883	0	100.000	0	0	0	100.000
48 КАПИТАЛНИ РАСХОДИ	**242.200**	**0**	**0**	**0**	**0**	**0**	**0**
480 Купување на опрема и машини	217.200	0	0	0	0	0	0
482 Други градежни објекти	25.000	0	0	0	0	0	0

40

ПОСЕБЕН ДЕЛ
Ниво на: СТАВКА

Категорија / Ставка — О П И С	Предходен буџет	Буџет	Расходи од самофинан. активности	Расходи од дотации	Расходи од донации	Расходи од кредити	Вкупни расходи
	402.822.000	**141.623.700**	**19.226.000**	**235.033.046**	**18.917.254**	**0**	**414.800.000**
VB КАПИТАЛНИ РАСХОДИ ЗА ДОМОВИ ЗА СТАРИ ЛИЦА	7.253.340	1.000.000	500.000	0	0	0	1.500.000
ПРИХОДИ :							
VB0 КАПИТАЛНИ РАСХОДИ ЗА ДОМОВИ ЗА СТАРИ ЛИЦА	7.253.340	1.000.000	500.000	0	0	0	1.500.000
РАСХОДИ :							
48 КАПИТАЛНИ РАСХОДИ	**7.253.340**	**1.000.000**	**500000**	**0**	**0**	**0**	**1.500.000**
480 Купување на опрема и машини	313.112	0	500.000	0	0	0	500.000
481 Градежни објекти	3.600.000	1.000.000	0	0	0	0	1.000.000
482 Други градежни објекти	3.340.228	0	0	0	0	0	0
VB0 КАПИТАЛНИ РАСХОДИ ЗА ДОМОВИ ЗА СТАРИ ЛИЦА	7.253.340	1.000.000	500.000	0	0	0	1.500.000
48 КАПИТАЛНИ РАСХОДИ	**7.253.340**	**1.000.000**	**500.000**	**0**	**0**	**0**	**1.500.000**
480 Купување на опрема и машини	313.112	0	500.000	0	0	0	500.000
481 Градежни објекти	3.600.000	1.000.000	0	0	0	0	1.000.000
482 Други градежни објекти	3.340.228	0	0	0	0	0	0

43

ПОСЕБЕН ДЕЛ
Ниво на: СТАВКА

Категорија / Ставка — О П И С	Предходен буџет	Буџет	Расходи од самофинан. активности	Расходи од дотации	Расходи од донации	Расходи од кредити	Вкупни расходи
	402.822.000	**141.623.700**	**19.226.000**	**235.033.046**	**18.917.254**	**0**	**414.800.000**
W0 ПРОТИВПОЖАРНА ЗАшТИТА	15.062.660	6.248.000	0	11.828.000	0	0	18.076.000
ПРИХОДИ :							
W00 ПРОТИВПОЖАРНА ЗАшТИТА	15.062.660	6.248.000	0	11.828.000	0	0	18.076.000
РАСХОДИ :							
40 ПЛАТИ И НАДОМЕСТОЦИ	**13.054.660**	**4.015.000**	**0**	**11.828.000**	**0**	**0**	**15.843.000**
401 Основни плати	8.669.660	2.525.000	0	7.978.000	0	0	10.503.000
402 Придонеси за социјално осигурување	3.966.000	1.040.000	0	3.850.000	0	0	4.890.000
404 Надоместоци	419.000	450.000	0	0	0	0	450.000
42 СТОКИ И УСЛУГИ	**2.008.000**	**1.873.000**	**0**	**0**	**0**	**0**	**1.873.000**
421 Комунални услуги, греење, комуникација и транспорт	493.000	573.000	0	0	0	0	573.000
423 Материјали и ситен инвентар	650.000	325.000	0	0	0	0	325.000
424 Поправки и тековно одржување	770.000	880.000	0	0	0	0	880.000
425 Договорни услуги	95.000	95.000	0	0	0	0	95.000
46 СУБВЕНЦИИ И ТРАНСФЕРИ	**0**	**360.000**	**0**	**0**	**0**	**0**	**360.000**
464 Разни трансфери	0	360.000	0	0	0	0	360.000
W00 ПРОТИВПОЖАРНА ЗАШТИТА	15.062.660	6.248.000	0	11.828.000	0	0	18.076.000
40 ПЛАТИ И НАДОМЕСТОЦИ	**13.054.660**	**4.015.000**	**0**	**11.828.000**	**0**	**0**	**15.843.000**
401 Основни плати	8.669.660	2.525.000	0	7.978.000	0	0	10.503.000
402 Придонеси за социјално осигурување	3.966.000	1.040.000	0	3.850.000	0	0	4.890.000
404 Надоместоци	419.000	450.000	0	0	0	0	450.000
42 СТОКИ И УСЛУГИ	**2.008.000**	**1.873.000**	**0**	**0**	**0**	**0**	**1.873.000**
421 Комунални услуги, греење, комуникација и транспорт	493.000	573.000	0	0	0	0	573.000
423 Материјали и ситен инвентар	650.000	325.000	0	0	0	0	325.000
424 Поправки и тековно одржување	770.000	880.000	0	0	0	0	880.000
425 Договорни услуги	95.000	95.000	0	0	0	0	95.000
46 СУБВЕНЦИИ И ТРАНСФЕРИ	**0**	**360.000**	**0**	**0**	**0**	**0**	**360.000**
464 Разни трансфери	0	360.000	0	0	0	0	360.000

44

ПОСЕБЕН ДЕЛ
Ниво на: СТАВКА

Категорија / Ставка — О П И С	Предходен буџет	Буџет	Расходи од самофинан. активности	Расходи од дотации	Расходи од донации	Расходи од кредити	Вкупни расходи
	402.822.000	**141.623.700**	**19.226.000**	**235.033.046**	**18.917.254**	**0**	**414.800.000**
WA КАПИТАЛНИ РАСХОДИ ЗА ПРОТИВПОЖАРНА ЗАшТИТА	240.000	1.530.000	0	0	0	0	1.530.000
ПРИХОДИ :							
WA0 ПРОТИВПОЖАРНА ЗАшТИТА (КАПИТАЛНИ ТРОшОЦИ)	240.000	1.530.000	0	0	0	0	1.530.000
РАСХОДИ :							
48 КАПИТАЛНИ РАСХОДИ	**240.000**	**1.530.000**	**0**	**0**	**0**	**0**	**1.530.000**
480 Купување на опрема и машини	240.000	530.000	0	0	0	0	530.000
486 Купување на возила	0	1.000.000	0	0	0	0	1.000.000
WA0 ПРОТИВПОЖАРНА ЗАШТИТА (КАПИТАЛНИ ТРОШОЦИ)	240.000	1.530.000	0	0	0	0	1.530.000
48 КАПИТАЛНИ РАСХОДИ	**240.000**	**1.530.000**	**0**	**0**	**0**	**0**	**1.530.000**
480 Купување на опрема и машини	240.000	530.000	0	0	0	0	530.000
486 Купување на возила	0	1.000.000	0	0	0	0	1.000.000

45

ПОСЕБЕН ДЕЛ
Ниво на: СТАВКА

Категорија / Ставка — О П И С	Предходен буџет	Буџет	Расходи од самофинан. активности	Расходи од дотации	Расходи од донации	Расходи од кредити	Вкупни расходи
	402.822.000	**141.623.700**	**19.226.000**	**235.033.046**	**18.917.254**	**0**	**414.800.000**
X1 РОДОВА ЕДНАКВОСТ	50.000	35.000	0	0	0	0	35.000
ПРИХОДИ :							
X10 РОДОВА ЕДНАКВОСТ	50.000	35.000	0	0	0	0	35.000
РАСХОДИ :							
42 СТОКИ И УСЛУГИ	**50.000**	**35.000**	**0**	**0**	**0**	**0**	**35.000**
426 Други тековни расходи	50.000	35.000	0	0	0	0	35.000
X10 РОДОВА ЕДНАКВОСТ	50.000	35.000	0	0	0	0	35.000
42 СТОКИ И УСЛУГИ	**50.000**	**35.000**	**0**	**0**	**0**	**0**	**35.000**
426 Други тековни расходи	50.000	35.000	0	0	0	0	35.000

46

III. РАЗВОЕН ДЕЛ НА БУЏЕТОТ НА ОПШТИНА БЕРОВО ЗА ПЕРИОД 2025- 2027 ГОДИНА

GAA штип и Берово заедно за подобрување на условите за живот на Ромските заедници

ЦЕЛ Главна цел е да се унапреди домувањето, образованието и економските можности на Ромите и луѓето кои живеат во длабока сиромаштија преку подобрување на нивните услови за домување и пристап до социјални услуги во општеството.Специфични цели се:1 - Подобрување на условите за домување на лицата Роми кои живеат во сиромаштија и живеат во сиромашни и/или неформални населби во општините преку холистички и партиципативен пристап и 2 - Зголемување и подобрување на пристапот на Ромите и луѓето кои живеат во длабока сиромаштија до социои - едукативни услуги и здравствени услуги согласно планираните активности.

Категорија	Извор на финансирање	2025	2026	2027
42 СТОКИ И УСЛУГИ		**177.701**	**0**	**0**
	БУЏЕТ	0	0	0
	САМОФИНАНСИРАЧКИ	0	0	0
	ДОНАЦИИ	177.701	0	0
	ЗАЕМИ	0	0	0
	ВКУПНО	**177.701**	**0**	**0**

JAA Улично осветлување во Туристичка населба Беровско Езеро,ОпШтина Берово фаза 3

ЦЕЛ Целта на овој проект е создавање на услови за динамичен и одржлив развој со подобрување на понудата и развој на туризмот во Источниот регион, привлекување на поголем број туристи, инвеститори, намалување на невработеноста, зголемување на БДП, одржливо управување со природните ресурси и искористување на потенцијалите во насока за побрз економски развој на општината и регионот.

Категорија	Извор на финансирање	2025	2026	2027
48 КАПИТАЛНИ РАСХОДИ		**3.830.702**	**0**	**0**
	БУЏЕТ	3.830.702	0	0
	САМОФИНАНСИРАЧКИ	0	0	0
	ДОНАЦИИ	0	0	0
	ЗАЕМИ	0	0	0
	ВКУПНО	**3.830.702**	**0**	**0**

JDA Реконструкција на улица Енгелсова во Берово

ЦЕЛ Целта на овој проект е подобрување на локалната патна инфраструктура како и подобрување на квалитетот на живот во северниот дел од градот преку реконструкција на улица Енгелсова во Берово, со вкупна должина од 230 м.

Категорија	Извор на финансирање	2025	2026	2027
48 КАПИТАЛНИ РАСХОДИ		**3.022.521**	**0**	**0**
	БУЏЕТ	3.022.521	0	0

1

	САМОФИНАНСИРАЧКИ	0	0	0
	ДОНАЦИИ	0	0	0
	ЗАЕМИ	0	0	0
	ВКУПНО	**3.022.521**	**0**	**0**

JDB Реконструкција со партерно уредување на просторот околу ГРАДСКИ ПАЗАР во Берово

ЦЕЛ Подобрување на пристапот до градскиот пазар и формирање на една целина заедно со современиот покриен објект со партерно уредување на просторот околу ГРАДСКИОТ ПАЗАР во централното градско подрачје во Берово.

Категорија	Извор на финансирање	2025	2026	2027
48 КАПИТАЛНИ РАСХОДИ		**2.251.425**	**0**	**0**
	БУЏЕТ	2.251.425	0	0
	САМОФИНАНСИРАЧКИ	0	0	0
	ДОНАЦИИ	0	0	0
	ЗАЕМИ	0	0	0
	ВКУПНО	**2.251.425**	**0**	**0**

JDD Реконструкција на крак 3 од ул.Козара во Берово

ЦЕЛ Целта на овој проект е подобрување на локалната патна инфраструктура, подобрување на условите за движење и самата безбедноист на учесниците во сообраќајот при користење на пристапните улици, преку реконструкција на крак 3 од ул. Козара во Берово.

Категорија	Извор на финансирање	2025	2026	2027
48 КАПИТАЛНИ РАСХОДИ		**1.196.863**	**0**	**0**
	БУЏЕТ	1.196.863	0	0
	САМОФИНАНСИРАЧКИ	0	0	0
	ДОНАЦИИ	0	0	0
	ЗАЕМИ	0	0	0
	ВКУПНО	**1.196.863**	**0**	**0**

JDE Реконструкција на ул.Индрустиска 3 во Берово

ЦЕЛ Целта на овој проект е подобрување на локалната патна инфраструктура како и подобрување на квалитетот на живот во западниот дел од градот преку реконструкција на улица „Индустриска 3" во Берово, со вкупна должина од 242,22 м како и подобрување на условите за економски развој и зголемување на можноста за пристап до имотите во индустриската зона за мало стопаство во градот Берово.

Категорија	Извор на финансирање	2025	2026	2027
48 КАПИТАЛНИ РАСХОДИ		**5.974.573**	**0**	**0**
	БУЏЕТ	5.974.573	0	0

2

	САМОФИНАНСИРАЧКИ	0	0	0
	ДОНАЦИИ	0	0	0
	ЗАЕМИ	0	0	0
	ВКУПНО	**5.974.573**	**0**	**0**

JDG Изградба на паркинг простор на ул.Партизанска во Берово

ЦЕЛ Целта на овој предлог – проект е подобрување на условите на стационарниот сообраќај како и безбедноста на учесниците во сообраќајот на една од главните сообраќајници во градот каде што има комплекс од згради за домување преку изведување на паркинг простор во близина на постоечкото детско

Категорија	Извор на финансирање	2025	2026	2027
48 КАПИТАЛНИ РАСХОДИ		**2.090.593**	**0**	**0**
	БУЏЕТ	2.090.593	0	0
	САМОФИНАНСИРАЧКИ	0	0	0
	ДОНАЦИИ	0	0	0
	ЗАЕМИ	0	0	0
	ВКУПНО	**2.090.593**	**0**	**0**

JDV Изградба на тротоар на ул.Дамјан Груев-од спој со ул.МарШал Тито до влез на град

ЦЕЛ Целта на овој проект е подобрување на локалната патна инфраструктура, како и подобрување на квалитетот на живот, условите за движење и безбедност, преку изградба на тротоари од двете страни на прометна градска сообраќајница, дел од ул. Дамјан Груев.

Категорија	Извор на финансирање	2025	2026	2027
48 КАПИТАЛНИ РАСХОДИ		**2.688.870**	**0**	**0**
	БУЏЕТ	2.688.870	0	0
	САМОФИНАНСИРАЧКИ	0	0	0
	ДОНАЦИИ	0	0	0
	ЗАЕМИ	0	0	0
	ВКУПНО	**2.688.870**	**0**	**0**

JIA Реконструкција на уреден отворен канал за атмосферска вода на ул.23 Август во Бе

ЦЕЛ Целта на проектот е да се подобри инфраструкутрата и квалитетот на живот со регулација атмосверските води на отворениот канала на ул. 23 Август во Берово, а со цел да се овозможи подобрување на животот на граѓаните кои живеат покрај каналот, но и на сите останати жители, посетители и туристи преку подобрување на условите и регулација на атмосверските води, зголемување на безбедност, заштита на имотите и животот на граѓаните.

Категорија	Извор на финансирање	2025	2026	2027
48 КАПИТАЛНИ РАСХОДИ		**3.274.760**	**0**	**0**
	БУЏЕТ	3.274.760	0	0

3

Член 4

Буџетот на општината за 2025 година влегува во сила со денот на објавување во „ Службен гласник на Општина Берово", а ќе се применува од 1 јануари 2025 година.

Совет на Општина Берово

Бр.09 – ______ /1 Претседател

18.12.2024 год. Петар Ружински

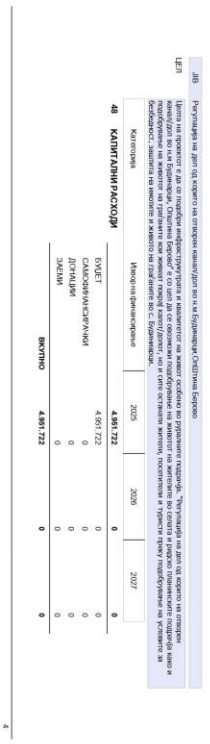

	САМОФИНАНСИРАЧКИ	0	0	0
	ДОНАЦИИ	0	0	0
	ЗАЕМИ	0	0	0
	ВКУПНО	3.274.760	0	0

ЛВ Регулација на дел од коритото на отворен канал/дол во н.м.Будинарци,Општина Берово

ЦЕЛ Целта на проектот е да се подобри инфраструктурата и квалитетот на живот особено во руралните подрачја. "Регулација на дел од корито на отворен канал/дол во н.м Будинарци, Општина Берово" е со цел да се овозможи подобрување на животот на жителите во селата и ридско планинските подрачја како и подобрување на животот на граѓаните кои живеат покрај каналот/долот, но и сите останати жители, посетители и туристи преку подобрување на условите за безбедност, заштита на имотите и живото на граѓаните во с. Будинарци.

Категорија	Извор на финансирање	2025	2026	2027
48 КАПИТАЛНИ РАСХОДИ		4.951.722	0	0
	БУЏЕТ	4.951.722	0	0
	САМОФИНАНСИРАЧКИ	0	0	0
	ДОНАЦИИ	0	0	0
	ЗАЕМИ	0	0	0
	ВКУПНО	4.951.722	0	0

4

****

Врз основа на член 50 став 1 точка 3 од Законот за локална самоуправа („Сл.весник на РМ“ бр.5/02 и Сл.весник на РСМ“ бр.202/24) и член 62 став 1 од Статутот на Општина Берово („Службен гласник на Општина Берово“ бр. 13/02, 18/07, 30/08, 20/10, 20/19, 47/21 и 30/23), Градоначалникот на Општина Берово донесува:

З А К Л У Ч О К

за објавување на

Одлука за извршување на Буџетот на Општина Берово за 2025 година

Се објавува Одлука за извршување на Буџетот на Општина Берово за 2025 година, Бр.09-4180/1 што Советот на Општина Берово ја донесе на седницата што се одржа на 18.12.2024 година.

Бр.08-4213/12 ОПШТИНА БЕРОВО
19.12.2024 год. Градоначалник
Б е р о в о Звонко Пекевски с.р.

****

Врз основа на член 36 став 1 точка 2 од Законот за локална самоуправа („Службен весник на Република Македонија“бр.5/2002 и “Службен весник на Република Северна Македонија” бр.202/24), член 23 став 8 од Законот за финансирање на единиците на локалната самоуправа („Службен весник на Република Македонија“ бр. 61/04, 96/04, 67/07, 156/09, 47/11, 192/15 и 209/18 и „Службен весник на Република Северна Македонија“ бр. 244/19, 53/21, 77/21, 150/21, 173/22 и 170/24), член 31 од Законот за буџетите („Службен весник на Република Македонија“ бр. 64/05, 4/08, 103/08, 156/09, 95/10, 180/11, 171/12, 192/15 и 167/16 и „Службен весник на Република Северна Македонија“ бр. 151/21), член 93 став 2 од Законот за административни службеници („Службен весник на Република Македонија“ бр. 27/14, 199/14, 48/15, 154/15, 5/16, 142/16 и 11/18 и „Службен весник на Република Северна Македонија“ бр. 275/19, 14/20, 215/21, 99/22 и 208/24), член 90 од Статутот на Општина Берово (“Службен гласник на Општина Берово” бр.13/02, 18/07, 30/08, 20/10, 20/19, 47/21 и 30/23), одредбите од Гранскиот колективен договор за органите на државната управа, стручните служби на Владата на Република Северна Македонија, судовите, јавните обвинителства, казнено-поправните и воспитно-поправните установи, Државното правобранителство, општините, градот Скопје и општините на Градот Скопје, агенциите, фондовите и другите органи основани од Собранието на Република Северна Македонија („Службен весник на Република Северна Македонија“ бр.51/20 и 172/21), одредбите од Колективниот договор склучен помеѓу Синдикатот на УПОЗ, синдикална организација на синдикат на УПОЗ во општина Берово и општина Берово со бр.03-4135/1 од 28.11.2022 година и Општиот колективен договор (“Службен весник на РСМ” бр.154 од 20.07.2023 год.), Советот на Општина Берово на 54 –та седница одржана на 18.12.2024 година донесе:

О Д Л У К А
за извршување на Буџетот на Општина Берово за 2025 година

Член 1

Буџетот на Општина Берово за **2025 година** (во натамошниот текст Буџетот), се извршува според одредбите на оваа Одлука.

Член 2

Буџетот на Општината се состои од:

- Основен буџет;
- Буџет на самофинансирачки активности;
- Буџет на донации;
- Буџет на дотации и
- Буџет на заеми.

Член 3

Корисниците на средствата на Буџетот се должни утврдените средства во Буџетот да ги користат наменски, рационално и економично.

Член 4

Расходите утврдени со Буџетот се максимални износи над кои буџетските корисници не можат да превземаат обврски.

За да се преземат нови обврски до Советот на Општината мора да се предложи нов извор на средства или да се предложи намалување на другите расходи во сразмерен износ.

Член 5

Градоначалникот на Општината ја следи реализацијата на планот на приходите и другите приливи на Буџетот на општината.

Доколку во текот на годината Градоначалникот оцени дека се неопходни позначајни прераспределби на одобрените средства со Буџетот или дека реализацијата на приходите и другите приливи значително отстапуваат од планот, му предлага на Советот на Општината изменување и дополнување на Буџетот на Општината.

Советот на Општината на предлог на Градоначалникот ги донесува измените и дополнувањата на Буџетот најдоцна до **15-ти ноември** во тековната година.

Член 6

Пренамената во рамките на одобрените Буџети на буџетските корисници ја одобрува Советот на Општината.

Во рамките на расходите утврдени во Буџетот на буџетскиот корисник, корисникот може да врши прераспределба меѓу расходните ставки, програми и потпрограми по претходно одобрување од Советот на Општината.

Одобрените средства во Буџетот на ниво на ставки во рамките на потпрограма и Буџет не можат да бидат намалени повеќе од **20%** со прераспределба во тековната фискална година.

Одобрените средства за плати и надоместоци во рамките на Буџетот не можат да се зголемат со прераспределби за повеќе од **10%.**

Член 7

Буџетските корисници, во услови кога во Буџетот на самофинансирачки активности, Буџетот на заеми, Буџетот на донации или Буџетот на дотации, планираните приходи и други приливи не се реализираат односно се реализираат над планираниот износ доставуваат барање за намалување/зголемување на планот на приходите и другите приливи и планот на одобрените средства во овие Буџети кои Градоначалникот ги доставува до Советот на општината на одобрување.

Член 8

Буџетските корисници по усвојувањето на Буџетот изготвуваат годишен финансиски план по квартали за користење на одобрените средства. Користењето на средства во даден квартал буџетскиот корисник го извршува врз основа на финансискиот план по месеци.

Член 9

Исплатата на платите на вработените ќе се извршува во рамките на обезбедените средства во Буџетот односно бруто платите се утврдуваат:

- на избраните и именуваните лица бруто платата ќе се исплатува согласно утврдениот коефициент по закон, а основица за пресметување на плата е просечна исплатена месечна плата по вработен во Републиката за претходната година според податоците на Државниот завод за статистика;

- на административните/државните службеници бруто платата ќе се исплатува согласно закон и согласно колективните договори;

- вредноста на бодот на административните/државните службеници се утврдува со посебна Одлука донесена од Советот на општината;

- на вработените во ТППЕ како и на вработените по Закон за работни односи ќе им се исплаќа бруто плата согласно „ Правилникот за плати, надоместоци на плати и други примања на вработените во Општина Берово и сите измени и дополнувања на истиот и согласно колективните договори.

Член 10

Бруто платите на вработените во локалните јавни установи за 2025 година ќе се исплатуваат согласно утврдените коефициенти и утврдената вредност на бодот утврден со потпишаните колективни договори со ресорните министерства.

Член 11

Исплатата на платите и надоместоците на вработените во локалните јавни установи кои се финансираат со блок дотации ќе се спроведува на следниот начин:

- Средствата ќе се планираат на сметка – дотации (930), а ќе се извршуваат преку сметката дотации на локалните јавни установи (903);
- Локалните јавни установи финансирани со блок дотациите се должни во рок од два дена пред исплатата на платите на вработените до општината да доставaт барање за одобрување на средства за плати кон кое ќе ги приложат обрасците (копија од рекапитулација за пресметани нето и бруто плати, образец Ф-1 за бројот на вработените по име и презиме, бруто и нето плата) за месецот за кој се однесува платата;
- Во случај на нови вработувања во локалните јавни установи кои се финансираат со блок дотации се должни да доставaт известување за обезбедени финансиски средства и да приложат образец М-1.

Исплатата на платите и надоместоците на вработените во локалните јавни установи кои се финансираат со блок дотации ја контролира и одобрува Министерството за финансии.

Градоначалникот на општината е должен одделните пресметки на локалните јавни установи да ги достави до ресорното Министерство од кое ќе се трансферира блок дотацијата.

Ресорните Министерства, доставените пресметки за исплата на бруто плати и надоместоци ги доставуваат до Министерството за финансии за контрола и евиденција.

Член 12

Месечниот надоместок за присуство на седници на Советот се утврдува во висина од **50%** од просечната месечна нето плата во Републиката исплатена во претходната година.

На Претседателот на Советот,за раководење и организирање на работата на Советот му се определува надоместок зголемен за **30%** од утврдениот надоместок во став 1 од овој член.

Месечниот надоместок за присуство на седниците на Советот се исплатува за присуство на сите седници на Советот во тековниот месец.

Месечниот надоместок за присуство на седниците на Советот се намалува за **30%** за секое отсуство од седница на Советот на општината.

Месечниот надоместок за присуство на седниците на Советот не се исплатува,доколку членот на Советот не присуствувал на ниту една седница на Советот во тековниот месец.

Месечниот надоместок за присуство на седниците на Советот не се исплатува, доколку Советот на Општината во тековниот месец нема одржано седница.

Член 13

Вработените имаат право на патни и дневни трошоци во случаите кога се упатени на пат врз основа на уредни и веродостојни документи.

Висината на дневниците за службено патување во земјата се исплатуваат во висина од 700,00 денари и тоа за секои поминати од 08 – 12 часа половина дневница **(350 денари)** и од 12,01 мин. – 24 часа цела дневница **(700 денари)** и 20% од утврдената дневница ако издатоците за сместувањето и исхраната не паѓаат на товар на органот на управата .

За службените патувања со странство дневницата се исплатува во висина утврдена како за вработените во органите од централната власт.

Член 14

Вработените имаат право на регрес за годишен одмор од **70%** од износот на просечната нето плата на ниво на Република Северна Македонија исплатена во последните три месеци, под услов вработениот да работел најмалку шест месеци во календарската година кај работодавачот.

Исплата на име надомест за годишен одмор ќе се врши од Програма **Е0** – Општинска администрација, Програма **Д0** – Градоначалник и Програма **Ѓ0** –

Противпожарна заштита, расходно конто **404110 – Надомест за годишен одмор** на основа на донесено решение од Градоначалникот.

Член 15

Во случај на непрекинато боледување подолго од шест месеци и во случај на потешки последици од елементарни непогоди во смисла на Законот за заштита и спасување и други случаи на работникот му се исплатува помош во висина од една последно исплатена просечна месечна нето плата во органот каде што е вработен од Програма **Д0** – Градоначалник, расходно конто – **464990 –** Разни трансфери.

Член 16

Користењето на средствата од Буџетот на Општината за вршење на функциите на буџетските корисници се набавуваат со фактури во кои посебно се искажуваат расходите по поодделни ставки, почитувајки ги одредбите од Законот за јавни набавки.

Набавките на стоки и вршењето на услуги може да се врши и со сметкопотврди и фискална сметка во случај кога за расходите не може да се издаде фактура и само во ограничени поединечни износи од 6.000 денари каде задолжително мора да биде приложена фискална сметка, при што расходите треба да бидат искажани по класификација на соодветниот расход.

Член 17

За средствата утврдени во Буџетот на Општината во рамките на резервите (постојана и тековна буџетска резерва), одлучува Советот на Општината, а ги извршува Градоначалникот.

За искористените средства Градоначалникот е должен да поднесе Годишен извештај за користење на средствата од резервите.

За користење на средства од резервите до износ најмногу до 50.000,00 денари одлучува Градоначалникот.

Член 18

Исплатата на надоместоците за отпремнини за пензионирање на вработените во општината ќе се врши од Програма Е0 – Општинска администрација и Ѓ0 – Противпожарна заштита, расходно конто 464940 – Трансфери при пензионирање во висина од две просечни исплатени месечни нето плати во Републиката објавени до денот на исплатата.

Надоместокот на отпремнина за пензионирање на вработените во локалните јавни установи , ќе се исплатува од соодветната потпрограма и сметка на секој корисник посебно, расходно конто 464940 - трансфери при пензионирање.

Исплатата на надоместокот за отпремнина за пензионирање ќе се врши врз основа на претходно оформена и комплетна документација и донесено решение од страна на Градоначалникот.

Член 19

Во случај на смрт на вработениот во општината и локалните јавни установи на неговото семејство му припаѓа парична помош во износ од двократен износ на просечната месечна нето-плата по работник во Републиката објавена до денот на исплатата.

На вработениот, во случај на смрт на член на потесното семејство (родител, брачен другар, деца родени во брак или вон брак, посиноци, посвоени деца и деца земени на издржување), му припаѓа парична помош во износ на една просечна месечна нето-плата по работник во Републиката објавена до денот на исплатата.

Надоместоците од став 1 и 2 на овој член се исплатуваат по претходно доставено барање со комплетирана документација во годината на настапување на смртта,односно во годината која следи по годината на настапување на смртта.

Средствата за овие намени се планираат во Буџетот на општината во Програма **Д0 – Градоначалник**, расходно конто **464990 – Други трансфери**.

Средствата за овие намени за локалните јавни установи се планираат во соодветната програма и сметка на секој корисник посебно, расходно конто 464990 – Други трансфери.

На работниците ангажирани со договор за отстапување на работник за привремено вработување, средствата за исплата на солидарна помош на вработените ги обезбедува работодавачот, а исплатата ја врши Агенцијата за привремени вработувања.

Член 20

Во согласност со Колективен договор на општината, за непрекината работа кај работодавачот, вработениот има право на јубилејна награда за навршени 10, 20, 30 и 40

години кај работодавачот. Висината на јубилејната награда изнесува:

- за 10 години – 100%,
- за 20 години – 110%,
- за 30 години – 120% и
- за 40 години – 130%

од основицата од просечната месечна нето плата во Република Северна Македонија исплатена во претходната година.

Јубилејната награда се исплаќа во годината кога се остварува правото.

Исплатата на име Јубилејни награди ќе се врши од програма Д0 – Градоначалник, Е0 – Општинска администрација и Ѕ0 – Противпожарна заштита расходно конто 464990 – Други трансвери на основа на донесено решение од Градоначалникот, согласно колективен договор.

Член 21

Средствата утврдени во Програмата Г1 - Поддршка на локалниот економски развој, потставката 463110 - Трансфери до здруженија на граѓани и фондации ќе се користат за финансирање на програмските активности на здруженијата на граѓани и фондации врз основа на поднесени барања и проекти кои овозможуваат развој на локалната заедница.

За средства потребни за одредени проектни активности на здруженијата на граѓани и фондации до износ од 10.000,00 денари, одлучува Градоначалникот, додека за поголеми износи одлучува Советот на Општината.

Градоначалникот во писмена форма доставува до Советот информација по истекот на секој квартал за висината на средствата кои се дадени и називот на субјектот.

Член 22

За првото дете кое ќе се роди на територијата на општина Берово ќе се врши исплата на 15.000,00 ден. од потставка – 464990 – Други трансвери, Програма В3 согласно програмата од областа на социјалната заштита.

За секое новородено дете, чии родители се со место на живеење во општина Берово, ќе се врши исплата на 7.000,00 ден. од потставка – 464990 – Други трансвери, Програма В3, согласно програмата за социјална заштита.

За најдобрите ученици во средното образование ќе се врши исплата на стипендии од потставка – 464990 – Други трансвери, Програма А0 согласно програмата од областа на образованието.

За учениците од прво одделение, основно образование и прва година, средно образование ќе се врши исплата на 5.000,00 денари од потставка – 464990 – Други трансвери, Програма А0 согласно програмата од областа на образованието.

Член 23

Средствата утврдени во Буџетот и распоредени во пооделни програми и потпрограми ги извршува Градоначалникот на Општината.

Член 24

Вработувањата во општинската администрација се вршат согласно актите за организација и систематизација на општината за кои се обезбедени средства во буџетот на општината.Градоначалникот дава писмено известување за обезбедените средства.

Локалните јавни установи од областа на културата, образованието и социјалната заштита кои се финансираат со блок дотации можат да вработуваат нови работници доколку се обезбедени средства во Буџетот на Република Северна Македонија за што писмено известување дава Министерството за финансии врз основа на барање од Градоначалникот на општината до надлежното Министерство за потреба од вработување во локалните јавни установи со соодветна пропратна документација.

Член 25

Се овластува одделението за финансиски прашања да ги примени одредбите од новите законски прописи кои ја регулираат исплатата на бруто платата.

Член 26

Кога приходите што му припаѓаат на Буџетот се погрешно уплатени или се наплатени во износ поголем од утврдениот, погрешно или повеќе наплатениот износ се враќа првенствено на товар на видот на приходите кои се уплатени, а до колку такви приходи нема, тогаш на товар на другите приходи на Буџетот.

Повратот на погрешно, на повеќе уплатени, односно наплатени приходи се врши со решение на Градоначалникот, освен во случаите каде надлежноста им припаѓа на други органи.

Член 27

Буџетот на Општина Берово за 2025 година се извршува од 01.01.2025 до 31.12.2025 година.

Член 28

Оваа Одлука влегува во сила со денот на донесувањето, а ќе се објави во „Службен гласник на Општина Берово”.

О Б Р А З Л О Ж Е Н И Е
Кон Одлуката за извршување на Буџетот на Општина Берово за 2025 година

Со Одлуката за извршување на Буџетот на Општина Берово за 2025 година се прецизира начинот на извршување на средствата утврдени во Буџетот на Општина Берово, начинот на пренамена во рамките на одобрените Буџети на буџетските корисници.

Со оваа Одлука за извршување на Буџетот се даваат јасни насоки и правила на постапување на сите засегнати страни/буџетски корисници на средства од Буџетот на Општина Берово со упатување на доследно почитување на буџетските начела и користење на средствата на законски, економичен, ефикасен и ефективен начин.

Исто така, со наведентата Одлука е регулирана висината на поодделните надоместоци на вработените во општинската администрација и администрацијата вработена во правните субјекти корисници на средства од Буџетот на општината.

Утврден е и начинот на постапување на користење на средствата од резервите и доделување на одредени помошти по основ на боледување подолго од шест месеци, во случај на смрт на вработен или член на негово потесно семејство итн.

Средствата утврдени во Буџетот на и распоредени во поодделни програми и потпрограми ги извршува Градоначалникот на општината, Буџетот на Општина Берово се извршува од 01.01.2025 до 31.12.2025 година.

Бр.09-4180/1 Совет на Општина Берово
18.12.2024 година Претседател
Б е р о в о Петар Ружински с.р.

****

Врз основа на член 50 став 1 точка 3 од Законот за локална самоуправа („Сл.весник на РМ“ бр.5/02 и Сл.весник на РСМ“ бр.202/24) и член 62 став 1 од Статутот на Општина Берово („Службен гласник на Општина Берово“ бр. 13/02, 18/07, 30/08, 20/10, 20/19, 47/21 и 30/23), Градоначалникот на Општина Берово донесува:

З А К Л У Ч О К

за објавување на

БУЏЕТСКИ КАЛЕНДАР НА ОПШТИНА БЕРОВО

за 2025 година

Се објавува БУЏЕТСКИ КАЛЕНДАР НА ОПШТИНА БЕРОВО за 2025 година, Бр.09-4181/1 што Советот на Општина Берово го донесе на седницата што се одржа на 18.12.2024 година.

Бр.08-4213/13 ОПШТИНА БЕРОВО
19.12.2024 год. Градоначалник
Б е р о в о Звонко Пекевски с.р.

****

Врз основа на член 27 став 4 и 5 од Законот за финансирање на единиците на локална самоуправа (Сл.весник на Р.М.бр.61/04, 96/04, 67/07, 156/09, 47/11, 192/15 и Сл.весник на Р.С.М. бр.244/19, 53/21, 77/21, 150/21, 173/22 и 170/24), Советот на Општина Берово на 54- тата седница одржана на ден 18.12.2024 година донесе:

БУЏЕТСКИ КАЛЕНДАР НА ОПШТИНА БЕРОВО

за 2025 година

Член 1

ДАТУМ	АКТИВНОСТ	ОДГОВОРНОСТ	ЗАКОН
30 Септември	Министерот за финансии доставува буџетски циркулар во кој се содржани главните насоки за изготвување на Предлог-Буџетот за наредната година и висината на дотациите од Буџетот на РСМ.	*Министерство за финансии*	*Закон за буџети* *Закон за финансирање на ЕЛС*
Октомври	- Градоначалникот и раководителите на одделенијата вршат анализа на фискалниот капацитет на општината и комуникација со секој од клучните фактори во општината со цел утврдување на потребите (буџетски трошења) во контекст на нивните планирани активности и ги одредуваат приоритетите и проектите при изготвувањето на Предлог-Годишните програми за реализација во наредната година - се доставува општински буџетски циркулар со образложение за потребните средства до општинските буџетски корисници за изготвување на финансиските планови	*Градоначалник* *Раководители на одделенија* *Општински буџетски корисници*	*Закон за финансирање на ЕЛС*
20 Октомври	Се изготвува и доставува Предлог-план на програми за развој до Советот на општината.	*Раководители на одделенија* *Градоначалник*	*Закон за буџети*
Крај на Октомври	Се усогласуваат аналитичките информации со целите, приоритетите и активностите на секој од општинските одделенија и нивно презентирање на буџетски форум со граѓаните на неколку последователни сесии и избор на проект/и кои ќе бидат дел од Предлог-Буџетот на општината	*Градоначалник* *Општинска администрација* *Општински буџетски корисници*	
Ноември	Општинските буџетски корисници и одговорните одделенија за подготовка на Годишните програми ги доставуваат предлог-пресметките за наредната година со образложение за висината на износите по позиции.Одделението за финансиски прашања врши преговарање и анализирање на доставените предлог-пресметки и ги одредува приоритетите и одредбите за новиот Предлог-буџет	*Општински буџетски корисници* *Општинска администрација* *Одделение за финансиски прашања*	
Најдоцна до 15 Ноември	Се финализираат,разгледуваат и усвојуваат Планот на програми за развој и Годишните програми за наредната фискална година	*Градоначалник* *Совет на општината*	*Закон за буџети*
Крај на Ноември	- Градоначалникот го разгледува и одобрува Предлог-буџетот за наредната година подготвен од страна на финансискиот оддел на општината и го споделува со јавноста - Се води јавна расправа од Советот на општината, НВО, Здруженија на граѓани, Месни заедници и заинтересирани граѓани и доколку има издржана сугестија истата се имплементира пред доставување на Предлог-буџетот до Советот	*Одделение за финансиски прашања* *Градоначалник* *Совет на општина* *Јавна расправа*	
Декември	- Градоначалникот го доставува конечниот Предлог-Буџет до Советот - Телата на Советот на општината водат расправа по доставениот Предлог-Буџет	*Градоначалник* *Комисија за финансирање и буџет*	
Крај на декември	Седница на Советот на општината за донесување на: - Буџетот за наредната буџетска година - Одлука за извршување на Буџетот - Буџетски календар - Одлука за времено финансирање, согласно Законот за финасирање на ЕЛС, доколку Советот не го усвои Предлог-Буџетот	*Совет на општина*	*Закон за финансирање на ЕЛС*

Член 2

Буџетскиот календар на Општина Берово за 2025 година влегува во сила со денот на донесувањето и ќе се објави во „Службен Гласник на Општина Берово".

Бр.09 -4181/1 Совет на Општина Берово

18.12.2024 година Претседател

Берово Петар Ружински

****

Врз основа на член 50 став 1 точка 3 од Законот за локална самоуправа („Сл.весник на РМ" бр.5/02 и Сл.весник на РСМ" бр.202/24) и член 62 став 1 од Статутот на Општина Берово („Службен гласник на Општина Берово" бр. 13/02, 18/07, 30/08, 20/10, 20/19, 47/21 и 30/23), Градоначалникот на Општина Берово донесува:

З А К Л У Ч О К

за објавување на

ОДЛУКА

за

утврдување на вредноста на бодот за пресметување на платите на административните службеници во Општина Берово за 2025 година

Се објавува ОДЛУКА за утврдување на вредноста на бодот за пресметување на платите на административните службеници во Општина Берово за 2025 година, Бр.09-4182/1

што Советот на Општина Берово ја донесе на седницата што се одржа на 18.12.2024 година.

Бр.08-4213/14 ОПШТИНА БЕРОВО
19.12.2024 год. Градоначалник
Б е р о в о Звонко Пекевски с.р.

****

Врз основа на член 88 став 2 од Законот за административни службеници („Службен весник на Република Македонија“ бр. 27/14, 199/14, 48/15, 154/15, 5/16, 142/16 и 11/18 и „Службен весник на Република Северна Македонија“ бр. 275/19, 14/20, 215/21, 99/22 и 208/24), член 36 став 1 точка 2 од Законот за локална самоуправа (“Службен Весник на РМ” бр. 5/2002 и “Службен Весник на РСМ” бр.202/24), член 23 став 8 од Законот за финансирање на единиците на локалната самоуправа (“Службен Весник на РМ” бр. 61/04, 96/04, 67/07, 156/09, 47/11, 192/15, 209/18 и “Службен Весник на РСМ бр.244/19, 53/21, 77/21,150/21,173/22 и 170/24) и член 90 од Статутот на Општина Берово (“Службен Гласник на Општина Берово” бр.13/02,18/07,30/08, 20/10, 20/19, 47/21 и 30/23), Советот на Општина Берово на 54-тата седница одржана на 18.12.2024 година донесе:

О Д Л У К А
за утврдување на вредноста на бодот за пресметување на платите на административните службеници во Општина Берово 2025 година

Член 1

Со оваа Одлука се утврдува вредноста на бодот за пресметување на платите на административните службеници во Општина Берово.

Член 2

Исплатата на платите на вработените ќе се извршува во рамките на обезбедените средства во Буџетот.

Вредноста на бодот на платите на административните службеници за 2025 година изнесува 81,60 денари.

Член 3

Оваа Одлука влегува во сила со денот на стапување во сила на Одлуката за извршување на буџетот на Општина Берово за 2025 година и ќе биде објавена во „Службен гласник на Општина Берово“.

Бр.09-4182/1 Совет на Општина Берово
18.12.2024 година Претседател
Б е р о в о Петар Ружински с.р.

****

Врз основа на член 50 став 1 точка 3 од Законот за локална самоуправа („Сл.весник на РМ“ бр.5/02 и Сл.весник на РСМ“ бр.202/24) и член 62 став 1 од Статутот на Општина Берово („Службен гласник на Општина Берово“ бр. 13/02, 18/07, 30/08, 20/10, 20/19, 47/21 и 30/23), Градоначалникот на Општина Берово донесува:

З А К Л У Ч О К
за објавување на
О Д Л У К А за утврдување на критериуми за распределба на блок дотацијата од програмата Н1-Основно образование по училиштата во Општина Берово

Се објавува О Д Л У К А за утврдување на критериуми за распределба на блок дотацијата од програмата Н1-Основно образование по училиштата во Општина Берово, Бр.09-4183/1 што Советот на Општина Берово ја донесе на седницата што се одржа на 18.12.2024 година.

Бр.08-4213/15 ОПШТИНА БЕРОВО
19.12.2024 год. Градоначалник
Б е р о в о Звонко Пекевски с.р.

****

Врз основа на член 157 став 3 од Законот за основното образование („Службен весник на Република Северна Македонија“ бр. 161/19 и 229/20), член 36 став 1 точка 15 од Законот за локланата самоуправа („Сл.весник на РМ“ бр.5/02 и “Сл.весник на РСМ” бр.202/24) и член 19 став 2 точка 44 од Статутот на Општина Берово („Сл.гласник на Општина Берово“ бр.13/02,18/07, 30/08, 20/10, 20/19, 47/21 и 30/23), Советот на Општина Берово на 54 - тата седница одржана на 18.12.2024 година донесе:

О Д Л У К А
за утврдување на критериуми за распределба на блок дотацијата од програмата Н1-Основно образование по училиштата во Општина Берово

Член 1

Со оваа Одлука се утврдуваат критериумите за распределба на блок дотацијата од програмата Н1-Основно образование по училиштата во Општина Берово.

Член 2

Средствата кои од Буџетот на Република Северна Македонија за секоја буџетска година се трансферираат на локално ниво во Буџетот на Општина Берово како пренесена надлежност за основното образование ќе се распределуваат по основни училишта во кои основач е Општина Берово.

Член 3

Критериумите за распределба на блок дотацијата Н1-Основно образование по основните училишта на Општина Берово се: корисна површина во училиштата, бројот на ученици во училиштата, корисна површина за греење и училишни објекти во општината.

Член 4

Формулата според која се врши распределба на средствата од блок дотацијата Н1-Основно образование по основни училишта во Општина Берово е следната:

БДу=(Кп/ВкКп+Бу/ВкБу+Кпг/ВкКпг+По/ВкПо)/4*БДо

Каде:
Бдо-блок дотација на општината
БДу-блок дотација по основно училиште
Кп-корисна површина на училоштето
ВКп-вкупна корисна површина на сите училишта во општината
Бу-број на ученици во училиштето
ВкБу-вкупен број на ученици во основните училишта во општината
Кпг-корисна површина за греење во училиштето
ВкКпг-вкупна корисна површина за греење
По-подрачни училишта и централното училиште
ВкПо-вкупно подрачни училишта и централните училишта

Член 5

Средствата добиени како блок дотација во Буџетот на Општина Берово за основното образование може да се користат за: плати на вработените, стоки и услуги (комуналии, греење, електрична енергија, комуникации и транспорт, канцелариски матерјали, весници и списанија, алат и ситен инвентар, средства за одржување на хигиена, тековно одржување, други договорни услуги, превоз на учениците како и други оперативи расходи), трансвери при пензионирање и капитални расходи.

Член 6

Средствата добиени како блок дотација во Буџетот на Општина Берово за основното образование ќе се одобруваат на месечна основа по училишта согласно утврдената динамика по квартали од Министерството за образование и наука и тоа:

- Делот за плати, наемнини и надоместоци на вработените до 15-ти во тековниот месец за плата за претходниот месец;
- Делот за стоки и услуги после 15-ти во тековниот месец за претходниот месец.

Член 7

По добиената распределба на средства од страна на Министерството за образование Формулата според која се врши распределба на средствата од блок дотацијата може да претрпи извесни промени кои ќе бидат утврдени со Одлука за измена на Одлуката за утврдување на критериуми за распределба на блок дотацијата од програмата Н1-Основно образование по училиштата во Општина Берово.

Член 8

Оваа Одлука влегува во сила со денот на објавувањето во „Службен гласник на Општина Берово“.

Бр.09-4183/1 Совет на Општина Берово
18.12.2024 година Претседател
Б е р о в о Петар Ружински с.р.

****

Врз основа на член 50 став 1 точка 3 од Законот за локална самоуправа („Сл.весник на РМ“ бр.5/02 и Сл.весник на РСМ“ бр.202/24) и член 62 став 1 од Статутот на Општина Берово („Службен гласник на Општина Берово“ бр. 13/02, 18/07, 30/08, 20/10, 20/19, 47/21 и 30/23), Градоначалникот на Општина Берово донесува:

З А К Л У Ч О К

за објавување на

О Д Л У К А

за продолжување на работно време на

угостителски објекти за одредени туристички, културни и друг вид манифестации

во општина Берово за 2025 година

Се објавува О Д Л У К А за продолжување на работно време на угостителски објекти за одредени туристички, културни и друг вид манифестации во општина Берово за 2025 година, Бр.09-4184/1 што Советот на Општина Берово ја донесе на седницата што се одржа на 18.12.2024 година.

Бр.08-4213/16 ОПШТИНА БЕРОВО
19.12.2024 год. Градоначалник
Б е р о в о Звонко Пекевски с.р.

****

Врз основа на член 36 став 1 точка 15 од Законот за локална самоуправа (“Службен весник на Република Македонија” бр.05/2002 и “Службен весник на Република Северна Македонија” бр.202/2024), член 23 став 3 од Закон за угостителската дејност („Службен весник на Република Македонија” бр. 62/04, 89/08, 115/10, 53/11, 141/12, 164/13, 187/13, 166/14, 199/14, 129/15, 192/15, 39/16, 53/16 и 71/16 и „Службен весник на Република Северна Македонија“ бр.31/20) и член 19 став 2 точка 43 од Статутот на Општина Берово (Службен гласник на Општина Берово бр.13/02,18/07, 30/08, 20/10, 20/19, 47/21 и 30/23), Советот на Општина Берово на 54-тата седница одржана на 18.12.2024 година донесе:

О Д Л У К А
за продолжување на работно време на угостителски објекти за одредени туристички, културни и друг вид манифестации во општина Берово за 2025 година

Член 1

Со оваа одлука, Советот на Општина Берово го продолжува работно време на угостителски објекти за одредени туристички, културни и друг вид манифестации во општина Берово, во согласност со годишните програми на Општина Берово за 2025 година.

Член 2

Советот на Општина Берово го продолжува работното време на угостителските објекти од Член 23 од Закон за угостителската дејност, со времетраење од 1 час за деновите:

- 5-ти , 6-ти и 7-ми јануари;
- 17-ти и 18-ти јануари;
- 30 април;
- 24-ти мај;
- 1-ви и 2-ри август;
- 6-ти и 7-ми септември;
- 10-ти и 11-ти октомври;
- 22 октомври;
- 6-ти и 7-ми декември.

Советот на Општина Берово го продолжува работното време на угостителските објекти од Член 23 од Закон за угостителската дејност, со времетраење од 2 часа за деновите:

- 19-ти и 20-ти април;
- 23-ти август;

- 28-ми и 29-ти и 30-ти август.

Член 3

Оваа Одлука влегува во сила со денот на објавувањето во "Службен Гласник на Општина Берово".

Бр.09-4184/1 Совет на Општина Берово
18.12.2024 година Претседател
Б е р о в о Петар Ружински с.р.

****

Врз основа на член 50 став 1 точка 3 од Законот за локална самоуправа („Сл.весник на РМ" бр.5/02 и Сл.весник на РСМ" бр.202/24) и член 62 став 1 од Статутот на Општина Берово („Службен гласник на Општина Берово" бр. 13/02, 18/07, 30/08, 20/10, 20/19, 47/21 и 30/23), Градоначалникот на Општина Берово донесува:

З А К Л У Ч О К

за објавување на

Етички Кодекс

на локалните функционери на Општина Берово

Се објавува Етички Кодекс на локалните функционери на Општина Берово, Бр.09-4185/1 што Советот на Општина Берово ја донесе на седницата што се одржа на 18.12.2024 година.

Бр.08-4213/17 ОПШТИНА БЕРОВО
19.12.2024 год. Градоначалник
Б е р о в о Звонко Пекевски с.р.

****

Согласно член 36 став 1 алинеја 1 од Законот за Локална самоуправа („Службен весник на Република Македонија" бр.05/02 и "Службен Весник на Република Северна Македонија" бр.202/24) и одредбите од Етичкиот кодекс на локалните функционери изготвен од ЗЕЛС и УНДП, Советот на општина Берово на 54-тата седница одржана на 18.12.2024 година донесе:

ЕТИЧКИ КОДЕКС НА ЛОКАЛНИТЕ ФУНКЦИОНЕРИ
НА ОПШТИНА БЕРОВО

ПОГЛАВЈЕ I - ОПФАТ НА КОДЕКСОТ

Предмет на кодексот

Член 1

Предмет на овој Кодекс е да се пропишат задолжителните стандарди на однесување на функционерите и да се информираат граѓаните, медиумите, деловната заедница, граѓанскиот сектор како и другите засегнати страни за стандардите на однесување кои фунционерите имаат обврска да ги почитуваат.

Значење на изразите употребени во кодексот

Член 2

Изразите во овој Кодекс го имаат следното значење:

Локален функционер (во понатамошниот текст: функционер) го опфака секое избрано и именувано лице во општината, како и во јавните претпријатија, институциите и другите организации основани од нив.

Локална самоуправа ги опфаќа сите општини во Република Северна Македонија и градот Скопје.

Должност ги означува надлежностите што произлегуваат од избраната или именуваната позиција како и сите активности што ги извршува функционеротво согласност со тие надлежности.

ПОГЛАВЈЕ II - ПРИНЦИПИ

Почитување на законите и актите на локалната смоуправа

Член 3

Функционерот ја извршува должноста во согласност со законот, актите на локалната самоуправа, Етичкиот кодекс и сите други прописи што ја определуваат неговата должност и секоја своја постапка во целост ја приспособува кон нив.

Приоритет на јавниот интерес и негова заштита

Член 4

Во извршувањето на должноста, функционерот му служи исклучиво на јавниот интерес, а не на директни или индиректни лични интереси, на интересите на поединци или групи поединци или на интересите на политичките партии.

Одговорност и отчет пред граѓаните

Член 5

Функционерот е избран од граѓаните на локалната заедница или именуван во нивно име и за вршење на должноста е одговорен првенствено и најмногу пред нив, вклучувајки ги и оние граѓани што не гласале за него или за неговата листа на кандидати.

Заштита на угледот на Локалната самоуправа

Член 6

Во вршење на должноста и во приватниот живот, за времетраењето на мандатот функционерот постапува на начин што нема да му наштети на неговиот углед, угледот на администрацијатана локалната самоуправа или на локалната самоуправа во целина.

Заштита на имотот и средствата на локалната самоуправа

Член 7

Функционерот е свесен дека имотот и средствата со кои располага и за кои одлучува во вршење на должноста, им припаѓаат на граѓаните на локалната смоуправа и кон нив се однесува крајно одговорно и се грижи тие да се заштитат од злоупотреби.

Исполнување на изборната програма и ветувањата

Член 8

Функционерот го добива мандатот врз основа на изборната програма и заложбите и во вршењето на должноста се придржува кон нив, настојувајќи со нивно исполнување да го подобри животот на граѓаните и на локалната заедница во целина.

ПОГЛАВЈЕ III – КОНКРЕТНИ ОБВРСКИ

Глава1

Пред превземање на должноста

Однесување во изборните кампањи

Член 9

Функционерот учествува во изборната кампања само со аргументирано спротивставување на програми, а не со клеветење на другите кандидати, политички партии или политичари, други поединци, со употреба на насилствои/или закани, со поткупување или со давање или ветување услуги.

Финансирање на изборните кампањи

Член 10

Свесен за законските обврски во однос на финанасирањето на изборните кампањи, функционерот нема да се согласи со користење на буџетски средства или средства на јавни фондови и јавни претпријатија за чија било изборна кампања, ниту пак за неа ќе бара или ќе прими средства од нелегални извори.

Глава 2

Извршување на должноста

Откажување од злоупотреба на должноста

Член 11

Функционерот свесен за обврските што произлегуваат од законите и прописите на локалната самоуправа, во вршењето на должноста, ниту една своја постапка или активност нема да ја насочи кон злоупотреба на службената положба.

Спречување на коруптивно однесување

Член 12

Во извршувањето на должноста, функционерот е обврзан да се спротистави на секое однесување што согласно законите се квалификува како активно или пасивно подмитување или обезбедување поволности на некое лице или субјект.

Во случај на сомневање за тоа дали определено однесување е коруптивно, функционерот постапува согласно со законите и може да се обрати за мислење до антикорупциските институции и до органите за спроведување на законот и постапува согласно со препораките добиени од нив.

Спречување на судир на интереси

Член 13

Кога во вршењето на должноста функционерот е во ситуација да учествува во одлучување за прашање во кое има личен или било каков

друг интерес освен јавниот, секогаш и исклучиво го заштитува јавниот интерес.
Ако функционерот има свој интерес во прашање во чие одлучување учествува тоа ќе го пријави на телото што одлучува за прашањето пред да се почне со постапката по него, ќе побара свое исклучување од одлучувањето и наникаков начин нема да влијае врз оние што одлучуват за него.

Ограничување на истовремено вршење на две или повеќе функции

Член 14
Функционерот не може истовремено да врши повеќе од една избрана или именувана, локална или државна должност, како и каква било друга позиција што може да го спречи или да го оттргне од извршувањето на неговата должност во локалната самоуправа.
Особено не може да биде во позиција да врши надзор над сопствените задолженија во локалната самоуправа, ниту пак да биде ангажиран во активности од кои произлегува очигледен и неизбежен судир на интереси.

Примена на дискреционите овластувања

Член 15
Дискреционите овластувања се користат по исклучок и согласно со законите и актите на локалната самоуправа, а функционерот што донел таква одлука е должен да има и на барање да даде детално објаснување за основите и причините за таквата одлука.
Ограничување на примање и давање подароци

Член 16
Функционерот не бара, не прима, ниту допушта друг во негово име да прифати или да даде подароци, услуги, гостопримство или друга лична корист поврзана со вршење на должноста, освен изрази на благодарност со симболична вредност, чиј износ е пропишан со закон или со акт на локалнатасамоуправа.

Почитување на буџетската и финансиската дисциплина

Член 17
Функционерот одговорно се однесува кон буџетот на локалната самоуправа и странската помош, особено кон задолжувањето на општината надвор од предвидените буџетски ставки и доследно се придржува до актите што го регулираат финансиското работење.

Глава3
По напуштањето на должноста

Ограничување на поволности по напуштање на должноста

Член 18
По напуштање на должноста, функционерот не се ангажира на работа во приватни фирми врз кои, во време на мандатот, вршел надзор или воспоставувал договорен однос.

ПОГЛАВЈЕ IV - НАЧИНИ НА НАДЗОР

Глава 1
При превземање на должноста

Утврдување на изворите и трошоците за кампања

Член 19
Функционерот на никој начин нема да ги попречува мерките и активностите што се во согласност со законот или со актите на локалната самоуправа, а се насочени кон утврдување на изворите на финансирање на неговата кампања и висината на трошоците за неа.

Глава 2
Во извршување на должноста

Пријавување на интересите

Член 20
Функционерот доследно ги почитува прописите за пријавување на имотната состојба, личните и семејните интереси.

Придржување до внатрешните и надворешните мерки на надзор

Член 21
Функционерот на никој начин нема да ги попречува мерките и активностите што се во согласност со законот или со актите на локалната самоуправа, а се насочени кон надзор над неговата работа.

Обврска за пријавување на коруптивно барање и однесување

Член 22

Ако функционерот дознае за коруптивно или неетичко однесување во локалната самоуправа, должен е тоа веднаш да го пријави на институциите за спречување на корупцијата и на органите на прогонот.

Заштита за предупредувачите

Член 23

Функционерот ги почитува и ги заштитува другите функционери или вработените во администрацијата на локалната самоуправа кои заради заштита на јавниот интерес предупредуваат на коруптивно или неетичко однесување во локалната самоуправа.

ПОГЛАВЈЕ V – ОДНОСИ СОЈАВНОСТА

Јавност во донесувањето на одлуките

Член 24

Функционерот е должен да даде детални причини за донесените одлуки и постапки, освен за оние што со пропис се прогласени за доверливи, при што особено внимание им обрнува на факторите што потврдуваат дека со таквите постапки во согласност со прописите и дека се во јавен интерес.

ПОГЛАВЈЕ VI - ОДНОСИ СО ВРАБОТЕНИТЕ ВО ЛОКАЛНАТА САМОУПРАВА

Вработувања и унапредувања во локалната самоуправа

Член 25

Функционерот се залага за спречување на вработување и унапредувањево администрацијата на локалната самоуправа врз основа на кои и да е други начела освен начелата на стручност, компетентност и покажани позитивни резултати во работата.

Почит кон вработените во локалните органи на власта

Член 26

Функционерот ги почитува и професионално се однесува кон вработените во администрацијата на локалната самоуправа, без оглед на нивната етничка, верска и политичка припадност или убедување и од нив не бара да се однесуваат на незаконси, коруптивен или неетички начин.

Унапредување на работата на локалната самоуправа

Член 27

Во рамките на својата должност, функционерот се залага за подобрување на условите за работа, мотивираноста и отчетот на администрацијата на локалната самоуправа, особено за ефикасноста и ефективно обезбедување на услугите на граѓаните.

ПОГЛАВЈЕ VII - ОДНОСИ СО МЕДИУМИТЕ

Активна и пропорционална транспарентност

Член 28

Функционерот одговара исцрпно, искрено и целосно на секое барање од медиумите што се однесува на информации во врска со вршење на неговата должност, но нема да дава доверливи информации или информации во поглед на приватниот живот на функционерот или на трети лица.

Функционерот ги поттикнува и промовира мерките што служат за подобрување на мерките за медиумската покриеност на неговите овластувања, извршувањето на неговите задолженија и функционирањето на службите и одделите што се под негово раководство.

Во случај да нема доволна медиумска покриеност на општинските активности, со што би се обезбедила информираност на јавноста, функционерот ќе превземе соодветни програмски иницијативи за да се обезбеди таква покриеност.

ПОГЛАВЈЕ VIII – ИНФОРМИРАЊЕ , ДИСТРИБУЦИЈА И ПОДИГАЊЕ НА СВЕСТА

Поддршка на спроведувањето на Етичкиот кодекс

Член 29

Функционерот ги почитува медиумите, деловната заедница и граѓанскиот сектор и бара активна поддршка од нив во поттикнувањето на свеста за потребата за етичко однесување.

Прифаќање на Етичкиот кодекс од функционерите

Член 30

Пред стапување на должност, функционерот по писмен пат потврдува дека ги разбрал и ги прифаќа обврските од овој Кодекс и дека ќе се однесува во согласност со нив, што е неформален услов за превземање на должноста и започнување на нејзиното вршење.

Прифаќање на Етичкиот Кодекс од кандидатите на изборите

Член 31

Како потврда на намерата да се однесуваат етички и одговорно ако бидат избрани или именувани, кандидатите за функционери во локалната самоуправа можат писмено да го прифатат овојКодекс.

Објавување на Етичкиот Кодекс

Член 32

Во рамките на можностите, локалната самоуправа превзема мерки за што поширока дистрибуција на Кодексот со цел со него да бидат запознаени сите вработени во локалната самоуправа и колку што е можно поголем број граѓани, медиуми и невладини организации.

Следење на спроведувањето на Кодексот на ниво на локалната самоуправа

Член 33

Советот на локалната самоуправа може да основа тело за следење на почитувањето на овој Кодекс, кое може на функционерите, граѓаните и на медиумите да им дава објаснување за суштината на Кодексот, како и за деталите околу неговото спроведување.

Следење на спроведување на Кодексот на државно ниво

Член 34

Со прифаќањето на овој Кодекс, функционерот ја прифаќа и надлежноста за следење на неговото почитување од страна на тело на државно ниво кое би можело да биде формирано или одобрено од Заедницата на единиците на локалната самоуправа.

Член 35

Овој Кодекс влегува во сила со денот на објавувањето во "Службен Гласник на Општина Берово".

Бр.09-4185/1 Совет на Општина Берово
18.12.2024 година Претседател
Б е р о в о Петар Ружински с.р.

****

Врз основа на член 50 став 1 точка 3 од Законот за локална самоуправа („Сл.весник на РМ" бр.5/02 и Сл.весник на РСМ" бр.202/24) и член 62 став 1 од Статутот на Општина Берово („Службен гласник на Општина Берово" бр. 13/02, 18/07, 30/08, 20/10, 20/19, 47/21 и 30/23), Градоначалникот на Општина Берово донесува:

З А К Л У Ч О К

за објавување на

Одлука за прифаќање на донација

– опрема за потребите на ТППЕ Берово

Се објавува Одлука за прифаќање на донација – опрема за потребите на ТППЕ Берово, Бр.09-4186/1 што Советот на Општина Берово ја донесе на седницата што се одржа на 18.12.2024 годин

Бр.08-4213/18 ОПШТИНА БЕРОВО
19.12.2024 год. Градоначалник
Б е р о в о Звонко Пекевски с.р.

****

Врз основа на член 36 став 1 точка 15 од Законот за локална самоуправа ("Службен весник на Република Македонија'' бр.5/02 и "Службен весник на Република Северна Македонија'' бр.202/24) и член 19 став 2 точка 43 од Статутот на Општина Берово („Службен гласник на Општина Берово" бр.13/02, 18/07, 30/08, 20/10, 20/19, 47/21 и 30/23), а во врска со член 6 од Законот за финансирање на единиците на локалната самоуправа ("Службен Весник на Република Македонија" Бр.61/04……209/2018 и „Службен весник на Република Северна Македонија" бр. 244/19, 53/21, 77/21, 150/21 и 173/22), Советот на Општина Берово на 54-тата седница одржана на 18.12.2024 година <u>донесе</u>:

9.	Hidrantni nastavek C	Хидрант C	1 број / 1 kos
10.	Cevni mostički	Мост за црева	4 комплета / 4 komplet
11.	Naprtnjaca za gozdne požare	Напртњача за шумски пожари	8 броја / 8 kom
12.	Sesalni koš	Кошница за вшмукување вода	1 број / 1 kom
13.	Sekira	Секира	2 броја / 2 kom
14.	C cev	C црево	4 броја / 4 kom
15.	B cev	B црево	1 број / 1 kom
16.	škornjev BAS Lovrenc	Чизми BAS Lovrenc	5 броја / 5 parov
17.	C cev	C цевка	10 боја / 10
18.	ročnik na zasun	Млазници	2 броја / 2
19.	Obleka BAŠ	Професионална интервенциска облека	1 број / 1
20.	IDA (pretečeni)	Изолирни дишни апарати	2 броја / 2
21.	čelada gasilska	Шлемови	30 броја / 30

О Д Л У К А
за прифаќање на донација

Член 1

Со оваа одлука, Општина Берово ја прифаќа донацијата дадена во добра и услуги од давателот Локален противпожарен сојуз на Општина Крањ (GASILSKA ZVEZA MESTINE OBCINE KRANJ).

Член 2

Донацијата која се дава на Општина Берово е со следните карактеристики:

1.	Gasilski delovni škornji	Работни чизми на пожарникар	9 пара / 9 parov
2.	Zaščitna obleka, hlače in jakna	Заштитна јакна, одело и панталони	6 јакни и 9 панталони / 6 jakna, 9 pantalone
3.	Dežni plašč in hlače komplet	Комплет панталони и јакна за дожд	6 комплети / 6 kom
4.	Delovna uniforma	Работна униформа	37 јакни, 28 панталони, 13 капи / Jakna 37, pantalone 28, kapa 13 kom
5.	Zaščitna čelada	Заштитна кацига	13 броја / 13 kom
Противпожарни фитинзи и опрема / Gasilske armature in oprema			
6.	Univerzalni turbo ročnik	Универзална турбо млазница	1 број / 1 kos
7.	Ročnik C	Млазница C	8 броја / 8 kom
8.	Trojak – razdelilec 1B – 3C	Троен сплитер / Разделник 1B – 3C	2 броја / 2 kos

Член 3

Трошоците за транспорт на опремата се на товар на Општина Берово.

За надомест на трошоците за транспорт ќе се изготви посебно решение.

Член 4

За донацијата ќе биде склучен посебен договор, помеѓу Градоначалникот на Општина Берово, како примател на донацијата и донаторот.

Член 5

Опремата ќе се користи за потребите на ТППЕ Берово. Целта на донацијата е да се обезбеди поголема заштита од пожари на територијата на општина Берово и подобра противпожарна опрема за единицата.

Член 6

Оваа Одлука влегува во сила со денот на објавувањето во „Службен гласник на Општина Берово“.

Бр.09-4186/1 Совет на Општина Берово
18.12.2024 година Претседател
Б е р о в о Петар Ружински с.р.

****

Врз основа на член 50 став 1 точка 3 од Законот за локална самоуправа („Сл.весник на РМ“ бр.5/02 и Сл.весник на РСМ“ бр.202/24) и член 62 став 1 од Статутот на Општина Берово („Службен гласник на Општина Берово“ бр. 13/02, 18/07, 30/08, 20/10, 20/19, 47/21 и 30/23), Градоначалникот на Општина Берово донесува:

З А К Л У Ч О К

за објавување на

Р Е Ш Е Н И Е

за разрешување и именување на членови

во Управен одбор на ОЈУДГ “23 Август” Берово

Се објавува Р Е Ш Е Н И Е за разрешување и именување на членови во Управен одбор на ОЈУДГ “23 Август” Берово, Бр.09-4187/1 што Советот на Општина Берово го донесе на седницата што се одржа на 18.12.2024 година.

Бр.08-4213/19 ОПШТИНА БЕРОВО
19.12.2024 год. Градоначалник
Б е р о в о Звонко Пекевски с.р.

****

Врз основа на член 36 став 1 точка 5 од Законот за локална самоуправа („Сл.весник на РМ“ бр.5/02 и („Сл.весник на РСМ“ бр.202/24), член 114 став 17 од Законот за заштита на децата („Службен весник на Република Македонија” бр. 23/13, 12/14, 44/14, 144/14, 10/15, 25/15, 150/15, 192/15, 27/16, 163/17, 21/18, 198/18 и „Службен весник на Република Северна Македонија“ бр. 104/19, 146/19, 275/19, 311/20, 294/21, 150/22 и 236/22) и член 19 став 2 точка 28 од Статутот на Општина Берово („Сл.гласник на Општина Берово“ бр.13/02, 18/07, 30/08, 20/10, 20/19, 47/21 и 30/23), а во врска со Барањето од ОЈУДГ “23 Август” Берово со Бр.02-220/1 од 11.12.2024 година, Советот на Општина Берово на 54-тата седница одржана на 18.12.2024 година, донесе:

Р Е Ш Е Н И Е
за разрешување и именување на членови во Управен одбор на ОЈУДГ “23 Август” Берово

1. Од претставник од Советот на родители во Управниот одбор на ОЈУДГ “23 Август” Берово, поради престанување на основот за именување се разрешуваат:

   -Драгана Брашнарска (предходно именувана со Решение на Советот на Општина Берово со Бр.09-891 /1 од 03.03.2023 година) и
   - Маја Соколчевска (предходно именувана со Решение на Советот на Општина Берово со Бр.09-775 /1 од 18.02.2022 година)

2. За претставник од Советот на родители во Управниот одбор на ОЈУДГ “23 Август” Берово се именува:

   - Мирче Кировски и
   - Адријана Пехчевска.

3. Ова Решение влегува во сила со денот на објавувањето во „Службен гласник на Општина Берово“.

Бр.09-4187/1 Совет на Општина Берово
18.12.2024 година Претседател
Б е р о в о Петар Ружински с.р.

****

Врз основа на член 50 став 1 точка 3 од Законот за локална самоуправа („Сл.весник на РМ“ бр.5/02 и Сл.весник на РСМ“ бр.202/24) и член 62 став 1 од Статутот на Општина Берово („Службен гласник на Општина Берово“ бр. 13/02, 18/07, 30/08, 20/10, 20/19, 47/21 и 30/23), Градоначалникот на Општина Берово донесува:

З А К Л У Ч О К

за објавување на

Измена на Решение

за формирање на Општински совет за превенција на

детско престапништво на општина Берово

Се објавува Измена на Решение за формирање на Општински совет за превенција на детско престапништво на општина Берово, Бр.09-4188/1 што Советот на Општина Берово го донесе на седницата што се одржа на 18.12.2024 година.

Бр.08-4213/20 ОПШТИНА БЕРОВО
19.12.2024 год. Градоначалник
Б е р о в о Звонко Пекевски с.р.

****

Врз основа на член 158 од Законот за правда на децата(„Службен весник на Република Македонија” бр. 148/2013, и „Службен весник на Република Северна Македонија“ бр. 152/19 и 275/19), член 19 став 19 точка 44 од Статутот на Општина Берово (Сужбен гласник на Општина Берово бр. 13/02, 18/07,30/08,30/09, 20/10, 20/19, 47/21 и 30/23), Советот на Општина Берово на 54-тата седница одржана на 18.12.2024 година донесе:

Измена на Решение за формирање на Општински совет за превенција на детско престапништво на општина Берово

Член 1

Се врши измена на Решение за формирање на Општински совет за превенција на детско престапништво на општина Берово со Бр.09-4236 /1 од 02.11.2023 година.

Член 2

Во точка 1 став 1 алинеја 6, се брише лицето Марија Кожарска, претставник од Совет на родители при ООУ “Никола Петров Русински” с.Русиново, општина Берово и на нејзино место се избира :

- Катица Алаѓозовска - претставник од Совет на родители, при ООУ “Никола Петров Русински” с.Русиново.

Член 3

Останатите лица од точка 1 и останатите точки од Решението за формирање на општински совет на детско престапништво на општина Берово со Бр.09-4236 /1 од 02.11.2023 година, остануваат непроменети.

Член 4

Оваа Одлука влегува со сила со денот на објавувањето во “Службен Гласник на Општина Берово”.

Бр.09-4188/1 Совет на Општина Берово
18.12.2024 година Претседател
Б е р о в о Петар Ружински с.р.

****

Врз основа на член 50 став 1 точка 3 од Законот за локална самоуправа („Сл.весник на РМ“ бр.5/02 и Сл.весник на РСМ“ бр.202/24) и член 62 став 1 од Статутот на Општина Берово („Службен гласник на Општина Берово“ бр. 13/02, 18/07, 30/08, 20/10, 20/19, 47/21 и 30/23), Градоначалникот на Општина Берово донесува:

З А К Л У Ч О К

за објавување на

З А К Л У Ч О К

за давање на согласност на Програмата за работа на
ЈПКР "Услуга" Берово за 2025 година

Се објавува З А К Л У Ч О К за давање на согласност на Програмата за работа на ЈПКР "Услуга" Берово за 2025 година, Бр.09-4189/1 што Советот на Општина Берово го донесе на седницата што се одржа на 18.12.2024 година.

Бр.08-4213/21 ОПШТИНА БЕРОВО
19.12.2024 год. Градоначалник
Б е р о в о Звонко Пекевски с.р.

****

Врз основа на член 36 став 1 точка 6 од Законот за локална самоуправа („Сл.весник на РМ" бр.5/02 и "Сл.весник на РСМ" бр.202/24), член 19 став 2 точка 29 од Статутот на Општина Берово („Службен гласник на Општина Берово"бр. 13/02, 18/07, 30/08, 20/10,20/19, 47/21 и 30/23), Советот на Општина Берово на 54-тата седницата одржана на 18.12.2024 година донесе:

З А К Л У Ч О К
за давање на согласност на Програмата за работа на
ЈПКР "Услуга" Берово за 2025 година

1. Советот на Општина Берово дава согласност на Програмата за работа на ЈПКР "Услуга" Берово за 2025 година, усвоена од Управен одбор на ЈПКР "Услуга" Берово со Одлука бр.02-374/2 од 10.12.2024 година.
2. Овој Заклучок влегува во сила со денот на објавувањето во „Службен гласник на Општина Берово".

Бр.09-4189/1 Совет на Општина Берово
18.12.2024 година Претседател
Б е р о в о Петар Ружински с.р.

****

Врз основа на член 50 став 1 точка 3 од Законот за локална самоуправа („Сл.весник на РМ" бр.5/02 и Сл.весник на РСМ" бр.202/24) и член 62 став 1 од Статутот на Општина Берово („Службен гласник на Општина Берово" бр. 13/02, 18/07, 30/08, 20/10, 20/19, 47/21 и 30/23), Градоначалникот на Општина Берово донесува:

З А К Л У Ч О К

за објавување на

О Д Л У К А

за усвојување на Годишната Програма за работа на
Дом на култура "Димитар Беровски" Берово за 2025 година

Се објавува О Д Л У К А за усвојување на Годишната Програма за работа на Дом на култура "Димитар Беровски" Берово за 2025 година, Бр.09-4190/1 што Советот на Општина Берово ја донесе на седницата што се одржа на 18.12.2024 година.

Бр.08-4213/22 ОПШТИНА БЕРОВО
19.12.2024 год. Градоначалник
Б е р о в о Звонко Пекевски с.р.

****

Врз основа на член 36 став 1 точка 6 од Законот за локална самоуправа („Сл.весник на РМ"бр.5/02 и "Сл.весник на РСМ" бр.202/2024) и член 19 став 2 точка 29 од Статутот на Општина Берово („Сл.гласник на Општина Берово" бр.13/02, 18/07, 30/08, 20/10, 20/19, 47/21 и 30/23), Советот на Општина

Берово на 54-тата седница одржана на 18.12.2024 година донесе:

О Д Л У К А
за усвојување на Годишната Програма за работа на
Дом на култура "Димитар Беровски" Берово за 2025 година

1. Се усвојува Годишната Програма за работа на Дом на култура "Димитар Беровски" Берово за 2025 година со Бр.01-120/1 од 06.12.2024 година.

2. Оваа Одлука влегува во сила со денот на објавувањето во „Службен гласник на Општина Берово".

Бр.09-4190/1 Совет на Општина Берово
18.12.2024 година Претседател
Б е р о в о Петар Ружински с.р.

****

Врз основа на член 50 став 1 точка 3 од Законот за локална самоуправа („Сл.весник на РМ" бр.5/02 и Сл.весник на РСМ" бр.202/24) и член 62 став 1 од Статутот на Општина Берово („Службен гласник на Општина Берово" бр. 13/02, 18/07, 30/08, 20/10, 20/19, 47/21 и 30/23), Градоначалникот на Општина Берово донесува:

З А К Л У Ч О К
за објавување на
З А К Л У Ч О К
за усвојување на
III Квартален Извештај за реализација на
Програмата Г1
за поддршка на локалниот економски развој на Општина Берово за 2024 година за период од 01.01.2024 година – 30.09.2024 година

Се објавува З А К Л У Ч О К за усвојување на III Квартален Извештај за реализација на Програмата Г1 за поддршка на локалниот економски развој на Општина Берово за 2024 година за период од 01.01.2024 година – 30.09.2024 година, Бр.09-4191/1 што Советот на Општина Берово го донесе на седницата што се одржа на 18.12.2024 година.

Бр.08-4213/23 ОПШТИНА БЕРОВО
19.12.2024 год. Градоначалник
Б е р о в о Звонко Пекевски с.р.

****

Врз основа на член 36 став 1 точка15 од Законот за локална самоуправа („Службен весник на РМ" бр.5/02 и "Службен весник на РСМ" бр.202/24) и член 19 став 2 точка 44 од Статутот на Општина Берово („Службен гласник на Општина Берово"бр. 13/02, 18/07, 30/08, 20/10, 20/19, 47/21 и 30/23), Советот на Општина Берово на 54-та седница одржана на 18.12.2024 година, донесе:

З А К Л У Ч О К
за усвојување на
III Квартален Извештај за реализација на
Програмата Г1
за поддршка на локалниот економски развој на Општина Берово за 2024 година за период од 01.01.2024 година – 30.09.2024 година

1. Се усвојува III Квартален Извештај за реализација на Програмата Г1 за поддршка на локалниот економски развој на Општина Берово за 2024 година за период од 01.01.2024 година – 30.09.2024 година.

2. Овој Заклучок влегува во сила со денот на објавувањето во „Службен гласник на Општина Берово“.

Бр.09-4191/1 Совет на Општина Берово
18.12.2024 година Претседател
Б е р о в о Петар Ружински с.р.

****

Врз основа на член 50 став 1 точка 3 од Законот за локална самоуправа („Сл.весник на РМ“ бр.5/02 и Сл.весник на РСМ“ бр.202/24) и член 62 став 1 од Статутот на Општина Берово („Службен гласник на Општина Берово“ бр. 13/02, 18/07, 30/08, 20/10, 20/19, 47/21 и 30/23), Градоначалникот на Општина Берово донесува:

З А К Л У Ч О К

за објавување на

З А К Л У Ч О К

за усвојување на

III Квартален Извештај за реализација на Програмата Г2 за активностите на

Општина Берово за 2024 година во областа на туризмот

за период од 01.01.2024 година – 30.09.2024 година

Се објавува З А К Л У Ч О К за усвојување на III Квартален Извештај за реализација на Програмата Г2 за активностите на Општина Берово за 2024 година во областа на туризмот за период од 01.01.2024 година – 30.09.2024 година, Бр.09-4192/1 што Советот на Општина Берово го донесе на седницата што се одржа на 18.12.2024 година.

Бр.08-4213/24 ОПШТИНА БЕРОВО
19.12.2024 год. Градоначалник
Б е р о в о Звонко Пекевски с.р.

****

Врз основа на член 36 став 1 точка15 од Законот за локална самоуправа („Службен весник на РМ“ бр.5/02 и “Службен весник на РСМ” бр.202/24) и член 19 став 2 точка 44 од Статутот на Општина Берово („Службен гласник на Општина Берово“бр. 13/02, 18/07, 30/08, 20/10, 20/19, 47/21 и 30/23), Советот на Општина Берово на 54-та седница одржана на 18.12.2024 година, донесе:

З А К Л У Ч О К

за усвојување на

III Квартален Извештај за реализација на Програмата Г2 за активностите на Општина Берово за 2024 година во областа на туризмот за период од 01.01.2024 година – 30.09.2024 година

1. Се усвојува III Квартален Извештај за реализација на Програмата Г2 за активностите на Општина Берово за 2024 година во областа на туризмот за период од 01.01.2024 година – 30.09.2024 година.

2. Овој Заклучок влегува во сила со денот на објавувањето во „Службен гласник на Општина Берово“.

Бр.09-4192/1 Совет на Општина Берово
18.12.2024 година Претседател
Б е р о в о Петар Ружински с.р.

****

Врз основа на член 50 став 1 точка 3 од Законот за локална самоуправа („Сл.весник на РМ“ бр.5/02 и Сл.весник на РСМ“ бр.202/24) и член 62 став 1 од Статутот на Општина Берово („Службен гласник на Општина Берово“ бр. 13/02, 18/07, 30/08, 20/10, 20/19, 47/21 и 30/23),

Градоначалникот на Општина Берово донесува:

З А К Л У Ч О К

за објавување на

З А К Л У Ч О К

за усвојување на

Кумулативен извештај за реализираните активности и исплатените средства

од Програмата за развој на спортот и спортско рекреативните активности на граѓаните во Општина Берово за 2024 година за период од 01.01.2024 година – 30.09.2024 година

Се објавува З А К Л У Ч О К за усвојување на Кумулативен извештај за реализираните активности и исплатените средства од Програмата за развој на спортот и спортско рекреативните активности на граѓаните во Општина Берово за 2024 година за период од 01.01.2024 година – 30.09.2024 година, Бр.09-4193/1 што Советот на Општина Берово го донесе на седницата што се одржа на 18.12.2024 година.

Бр.08-4213/25 ОПШТИНА БЕРОВО
19.12.2024 год. Градоначалник
Б е р о в о Звонко Пекевски с.р.

****

Врз основа на член 36 став 1 точка15 од Законот за локална самоуправа („Службен весник на РМ“ бр.5/02 и “Службен весник на РСМ” бр.202/24) и член 19 став 2 точка 44 од Статутот на Општина Берово („Службен гласник на Општина Берово“бр. 13/02, 18/07, 30/08, 20/10, 20/19, 47/21 и 30/23), Советот на Општина Берово на 54-та седница одржана на 18.12.2024 година, донесе:

З А К Л У Ч О К

за усвојување на

Кумулативен извештај за реализираните активности и исплатените средства од Програмата за развој на спортот и спортско рекреативните активности на граѓаните во Општина Берово за 2024 година

за период од 01.01.2024 година – 30.09.2024 година

1. Се усвојува Кумулативен извештај за реализираните активности и исплатените средства од Програмата за развој на спортот и спортско рекреативните активности на граѓаните во Општина Берово за 2024 година за период од 01.01.2024 година – 30.09.2024 година.

2. Овој Заклучок влегува во сила со денот на објавувањето во „Службен гласник на Општина Берово“.

Бр.09-4193/1 Совет на Општина Берово
18.12.2024 година Претседател
Б е р о в о Петар Ружински с.р.

****

Врз основа на член 50 став 1 точка 3 од Законот за локална самоуправа („Сл.весник на РМ“ бр.5/02 и Сл.весник на РСМ“ бр.202/24) и член 62 став 1 од Статутот на Општина Берово („Службен гласник на Општина Берово“ бр. 13/02, 18/07, 30/08, 20/10, 20/19, 47/21 и 30/23), Градоначалникот на Општина Берово донесува:

З А К Л У Ч О К

за објавување на

З А К Л У Ч О К

за усвојување на

Кумулативен извештај за реализација на Програмата за активностите на

Општина Берово во областа на социјалната заштита за 2024 година

за период од 01.01.2024 година – 30.09.2024 година

Се објавува З А К Л У Ч О К за усвојување на Кумулативен извештај за реализација на Програмата за активностите на Општина Берово во областа на социјалната заштита за 2024 година за период од 01.01.2024 година – 30.09.2024 година, Бр.09-4194/1 што Советот на Општина Берово го донесе на седницата што се одржа на 18.12.2024 година.

Бр.08-4213/26 ОПШТИНА БЕРОВО
19.12.2024 год. Градоначалник
Б е р о в о Звонко Пекевски с.р.

****

Врз основа на член 36 став 1 точка15 од Законот за локална самоуправа („Службен весник на РМ“ бр.5/02 и “Службен весник на РСМ” бр.202/24) и член 19 став 2 точка 44 од Статутот на Општина Берово („Службен гласник на Општина Берово“бр. 13/02, 18/07, 30/08, 20/10, 20/19, 47/21 и 30/23), Советот на Општина Берово на 54-та седница одржана на 18.12.2024 година, донесе:

З А К Л У Ч О К

за усвојување на

Кумулативен извештај за реализација на

Програмата за активностите на Општина

Берово во областа на социјалната заштита за

2024 година

за период од 01.01.2024 година – 30.09.2024

година

1. Се усвојува Кумулативен извештај за реализација на Програмата за активностите на Општина Берово во областа на социјалната заштита за 2024 година за период од 01.01.2024 година – 30.09.2024 година.

2. Овој Заклучок влегува во сила со денот на објавувањето во „Службен гласник на Општина Берово“.

Бр.09-4194/1 Совет на Општина Берово
18.12.2024 година Претседател
Б е р о в о Петар Ружински с.р.

****

Врз основа на член 50 став 1 точка 3 од Законот за локална самоуправа („Сл.весник на РМ“ бр.5/02 и Сл.весник на РСМ“ бр.202/24) и член 62 став 1 од Статутот на Општина Берово („Службен гласник на Општина Берово“ бр. 13/02, 18/07, 30/08, 20/10, 20/19, 47/21 и 30/23), Градоначалникот на Општина Берово донесува:

З А К Л У Ч О К

за објавување на

З А К Л У Ч О К

за усвојување на

Кумулативен извештај за реализација на Програмата за активностите на

Општина Берово во областа на културата во 2024 година

за период од 01.01.2024 година – 30.09.2024 година

Се објавува З А К Л У Ч О К за усвојување на Кумулативен извештај за реализација на Програмата за активностите на Општина Берово во областа на културата во 2024 година за период од 01.01.2024 година –

30.09.2024 година, Бр.09-4195/1 што Советот на Општина Берово го донесе на седницата што се одржа на 18.12.2024 година.

Бр.08-4213/27 ОПШТИНА БЕРОВО
19.12.2024 год. Градоначалник
Б е р о в о Звонко Пекевски с.р.

****

Врз основа на член 36 став 1 точка15 од Законот за локална самоуправа („Службен весник на РМ“ бр.5/02 и “Службен весник на РСМ” бр.202/24) и член 19 став 2 точка 44 од Статутот на Општина Берово („Службен гласник на Општина Берово“бр. 13/02, 18/07, 30/08, 20/10, 20/19, 47/21 и 30/23), Советот на Општина Берово на 54-та седница одржана на 18.12.2024 година, донесе:

З А К Л У Ч О К
за усвојување на
Кумулативен извештај за реализација на Програмата за активностите на Општина Берово во областа на културата во 2024 година
за период од 01.01.2024 година – 30.09.2024 година

1. Се усвојува Кумулативен извештај за реализација на Програмата за активностите на Општина Берово во областа на културата во 2024 година за период од 01.01.2024 година – 30.09.2024 година.
2. Овој Заклучок влегува во сила со денот на објавувањето во „Службен гласник на Општина Берово“.

Бр.09-4195/1 Совет на Општина Берово
18.12.2024 година Претседател
Б е р о в о Петар Ружински с.р.

****

Врз основа на член 50 став 1 точка 3 од Законот за локална самоуправа („Сл.весник на РМ“ бр.5/02 и Сл.весник на РСМ“ бр.202/24) и член 62 став 1 од Статутот на Општина Берово („Службен гласник на Општина Берово“ бр. 13/02, 18/07, 30/08, 20/10, 20/19, 47/21 и 30/23), Градоначалникот на Општина Берово донесува:

З А К Л У Ч О К
за објавување на
З А К Л У Ч О К
за усвојување на
Извештај од Програмата за еднакви можности меѓу жените и мажите на Општина
Берово за 2024 година за период од 01.01.2024 година – 30.09.2024 година

Се објавува З А К Л У Ч О К за усвојување на Извештај од Програмата за еднакви можности меѓу жените и мажите на Општина Берово за 2024 година за период од 01.01.2024 година – 30.09.2024 година, Бр.09-4196/1 што Советот на Општина Берово го донесе на седницата што се одржа на 18.12.2024 година.

Бр.08-4213/28 ОПШТИНА БЕРОВО
19.12.2024 год. Градоначалник
Б е р о в о Звонко Пекевски с.р.

****

Врз основа на член 36 став 1 точка15 од Законот за локална самоуправа („Службен весник на РМ“ бр.5/02 и “Службен весник на РСМ” бр.202/24) и член 19 став 2 точка 44 од Статутот на Општина Берово („Службен гласник на Општина Берово“бр. 13/02, 18/07, 30/08, 20/10, 20/19, 47/21 и 30/23), Советот на

Општина Берово на 54-та седница одржана на 18.12.2024 година, донесе:

З А К Л У Ч О К
за усвојување на
Извештај од Програмата за еднакви можности меѓу жените и мажите на Општина Берово за 2024 година за период од 01.01.2024 година – 30.09.2024 година

1. Се усвојува Извештај од Програмата за еднакви можности меѓу жените и мажите на Општина Берово за 2024 година за период од 01.01.2024 година – 30.09.2024 година.

2. Овој Заклучок влегува во сила со денот на објавувањето во „Службен гласник на Општина Берово“.

Бр.09-4196/1 Совет на Општина Берово
18.12.2024 година Претседател
Б е р о в о Петар Ружински с.р.

****

Врз основа на член 50 став 1 точка 3 од Законот за локална самоуправа („Сл.весник на РМ“ бр.5/02 и Сл.весник на РСМ“ бр.202/24) и член 62 став 1 од Статутот на Општина Берово („Службен гласник на Општина Берово“ бр. 13/02, 18/07, 30/08, 20/10, 20/19, 47/21 и 30/23), Градоначалникот на Општина Берово донесува:

З А К Л У Ч О К
за објавување на
З А К Л У Ч О К
за усвојување на
Кумулативен извештај за реализација на Програмата за одбележување на значајни настани и истакнати личности со спомен обележја во Општина Берово за 2024 година за период од 01.01.2024 година – 30.09.2024 година

Се објавува З А К Л У Ч О К за усвојување на Кумулативен извештај за реализација на Програмата за одбележување на значајни настани и истакнати личности со спомен обележја во Општина Берово за 2024 година за период од 01.01.2024 година – 30.09.2024 година, Бр.09-4197/1 што Советот на Општина Берово го донесе на седницата што се одржа на 18.12.2024 година.

Бр.08-4213/29 ОПШТИНА БЕРОВО
19.12.2024 год. Градоначалник
Б е р о в о Звонко Пекевски с.р.

****

Врз основа на член 36 став 1 точка15 од Законот за локална самоуправа („Службен весник на РМ“ бр.5/02 и “Службен весник на РСМ” бр.202/24) и член 19 став 2 точка 44 од Статутот на Општина Берово („Службен гласник на Општина Берово“бр. 13/02, 18/07, 30/08, 20/10, 20/19, 47/21 и 30/23), Советот на Општина Берово на 54-та седница одржана на 18.12.2024 година, донесе:

З А К Л У Ч О К
за усвојување на
Кумулативен извештај за реализација на Програмата за одбележување на значајни настани и истакнати личности со спомен обележја во Општина Берово за 2024 година за период од 01.01.2024 година – 30.09.2024 година

1. Се усвојува Кумулативен извештај за реализација на Програмата за одбележување на значајни настани и истакнати личности со спомен обележја во Општина Берово за 2024 година за период од 01.01.2024 година – 30.09.2024 година.

2. Овој Заклучок влегува во сила со денот на објавувањето во „Службен гласник на Општина Берово“.

Бр.09-4197/1 Совет на Општина Берово
18.12.2024 година Претседател
Б е р о в о Петар Ружински с.р.

****

Врз основа на член 50 став 1 точка 3 од Законот за локална самоуправа („Сл.весник на РМ“ бр.5/02 и Сл.весник на РСМ“ бр.202/24) и член 62 став 1 од Статутот на Општина Берово („Службен гласник на Општина Берово“ бр. 13/02, 18/07, 30/08, 20/10, 20/19, 47/21 и 30/23), Градоначалникот на Општина Берово донесува:

З А К Л У Ч О К

за објавување на

З А К Л У Ч О К

за усвојување на

Кумулативен извештај за реализација на Програмата за активностите на

Општина Берово од областа на образованието за 2024 година

за период од 01.01.2024 година – 30.09.2024 година

Се објавува З А К Л У Ч О К за усвојување на Кумулативен извештај за реализација на Програмата за активностите на Општина Берово од областа на образованието за 2024 година за период од 01.01.2024 година – 30.09.2024 година;, Бр.09-4198/1 што Советот на Општина Берово го донесе на седницата што се одржа на 18.12.2024 година.

Бр.08-4213/30 ОПШТИНА БЕРОВО
19.12.2024 год. Градоначалник
Б е р о в о Звонко Пекевски с.р.

****

Врз основа на член 36 став 1 точка15 од Законот за локална самоуправа („Службен весник на РМ“ бр.5/02 и “Службен весник на РСМ” бр.202/24) и член 19 став 2 точка 44 од Статутот на Општина Берово („Службен гласник на Општина Берово“бр. 13/02, 18/07, 30/08, 20/10, 20/19, 47/21 и 30/23), Советот на Општина Берово на 54-та седница одржана на 18.12.2024 година, донесе:

З А К Л У Ч О К

за усвојување на

Кумулативен извештај за реализација на Програмата за активностите на Општина Берово од областа на образованието за 2024 година за период од 01.01.2024 година – 30.09.2024 година

1. Се усвојува Кумулативен извештај за реализација на Програмата за активностите на Општина Берово од областа на образованието за 2024 година за период од 01.01.2024 година – 30.09.2024 година.

2. Овој Заклучок влегува во сила со денот на објавувањето во „Службен гласник на Општина Берово“.

Бр.09-4198/1 Совет на Општина Берово
18.12.2024 година Претседател
Б е р о в о Петар Ружински с.р.

****

Врз основа на член 50 став 1 точка 3 од Законот за локална самоуправа („Сл.весник на РМ“ бр.5/02 и Сл.весник на РСМ“ бр.202/24) и член 62 став 1 од Статутот на Општина Берово („Службен гласник на Општина Берово“ бр. 13/02, 18/07, 30/08, 20/10, 20/19, 47/21 и 30/23), Градоначалникот на Општина Берово донесува:

З А К Л У Ч О К

за објавување на

З А К Л У Ч О К

за усвојување на

Извештај за реализација на Програмата за изградба,

реконструкција,одржување и заштита на локални патишта и улици

во Општина Берово во 2024 година

Се објавува З А К Л У Ч О К за усвојување на Извештај за реализација на Програмата за изградба, реконструкција,одржување и заштита на локални патишта и улици во Општина Берово во 2024 година, Бр.09-4199/1 што Советот на Општина Берово го донесе на седницата што се одржа на 18.12.2024 година.

Бр.08-4213/31	ОПШТИНА БЕРОВО
19.12.2024 год.	Градоначалник
Б е р о в о	Звонко Пекевски с.р.

****

Врз основа на член 36 став 1 точка15 од Законот за локална самоуправа („Службен весник на РМ“ бр.5/02 и “Службен весник на РСМ” бр.202/24) и член 19 став 2 точка 44 од Статутот на Општина Берово („Службен гласник на Општина Берово“бр. 13/02, 18/07, 30/08, 20/10, 20/19, 47/21 и 30/23), Советот на Општина Берово на 54-та седница одржана на 18.12.2024 година, донесе:

З А К Л У Ч О К

за усвојување на

Извештај за реализација на Програмата за изградба, реконструкција,одржување и заштита на локални патишта и улици во Општина Берово во 2024 година

1. Се усвојува Извештај за реализација на Програмата за изградба, реконструкција, одржување и заштита на локални патишта и улици во Општина Берово во 2024 година.

2. Советот дава согласност на сите исплати кои ќе бидат реализирани од страна на Општина Берово по оваа Програма, заклучно со 31.12.2024 година.

3. Се задолжува Одделението за комунални дејности и заштита на животната средина при Општина Берово да достави информација до Советот на Општина Берово за исплатите кои ќе бидат направени од денот на донесување на овој заклучок до 31.12.2024 година, а за нивно запознавање.

4. Овој Заклучок влегува во сила со денот на објавувањето во „Службен гласник на Општина Берово“.

Бр.09-4199/1	Совет на Општина Берово
18.12.2024 година	Претседател
Б е р о в о	Петар Ружински с.р.

****

Врз основа на член 50 став 1 точка 3 од Законот за локална самоуправа („Сл.весник на РМ“ бр.5/02 и Сл.весник на РСМ“ бр.202/24) и член 62 став 1 од Статутот на Општина Берово („Службен гласник на Општина Берово“ бр. 13/02, 18/07, 30/08, 20/10, 20/19, 47/21 и 30/23), Градоначалникот на Општина Берово донесува:

З А К Л У Ч О К

за објавување на

Р Е Ш Е Н И Е
за доделување на средства од
Буџетот на Општина Берово за 2024 година

Се објавува Р Е Ш Е Н И Е за доделување на средства од Буџетот на Општина Берово за 2024 година, Бр.09-4043/2 што Советот на Општина Берово го донесе на седницата што се одржа на 18.12.2024 година.

Бр.08-4213/32 ОПШТИНА БЕРОВО
19.12.2024 год. Градоначалник
Б е р о в о Звонко Пекевски с.р.

****

Врз основа на член 36 став 1 точка 15 од Законот за локална самоуправа (“Службен Весник на Република Македонија” бр.5/2002 и “Службен весник на РСМ” бр.202/24), и член 19 став 2 точка 44 од Статутот на Општина Берово (“Службен гласник на Општина Берово” бр.13/2002, 18/2007, 30/2008, 20/2010, 20/19, 47/21 и 30/23) и член 17 од Одлуката за извршување на Буџетот на Општина Берово за 2024 година со бр. 09-2369/1 од 16.07.2024 година, Советот на Општина Берово на 54-тата Седница одржана на ден 18.12.2024 година донесе:

Р Е Ш Е Н И Е

за доделување на средства од

Буџетот на Општина Берово за 2024 година

1. На Калина Јовановска со адреса на живеење на ул.„Партизанска“ бр.xxxx, Берово, со ЕМБГ xxxxx, и’ се доделуваат 10.000,оо денари еднократна парична помош за болничко лекување.

2. Средствата за таа намена ќе бидат исплатени од Буџетот на Општина Берово за 2024 година, програма А0, потставка 412110 – постојана резерва (непредвидливи расходи).

3. Се задолжува Одделението за финансиски прашања на Општина Берово да го спроведе ова Решение на трансакциска сметка на Калина Јовановска со бр. xxxxxx при Стопанска Банка АД СКОПЈЕ, со назнака еднократна парична помош за болничко лекување.

4. Ова Решение влегува во сила со денот на донесувањето, а ќе се објави во “Службен гласник на Општина Берово”.

Бр.09-4034/2 Совет на Општина Берово
18.12.2024 година Претседател
Б е р о в о Петар Ружински с.р.

****

Врз основа на член 50 став 1 точка 3 од Законот за локална самоуправа („Сл.весник на РМ“ бр.5/02 и Сл.весник на РСМ“ бр.202/24) и член 62 став 1 од Статутот на Општина Берово („Службен гласник на Општина Берово“ бр. 13/02, 18/07, 30/08, 20/10, 20/19, 47/21 и 30/23), Градоначалникот на Општина Берово донесува:

З А К Л У Ч О К

за објавување на

Р Е Ш Е Н И Е
за доделување на средства од
Буџетот на Општина Берово за 2024 година

Се објавува Р Е Ш Е Н И Е за доделување на средства од Буџетот на Општина Берово за 2024 година, Бр.09-3969/2 што Советот на Општина Берово го донесе на седницата што се одржа на 18.12.2024 година.

Бр.08-4213/33 ОПШТИНА БЕРОВО
19.12.2024 год. Градоначалник
Б е р о в о Звонко Пекевски с.р.

****

Врз основа на член 36 став 1 точка 15 од Законот за локална самоуправа ("Службен Весник на Република Македонија" бр.5/2002), и член 19 став 2 точка 44 од Статутот на Општина Берово ("Службен гласник на Општина Берово" бр.13/2002, 18/2007, 30/2008, 20/2010, 20/19 и 47/21), а во врска со Вашето барање со наш арх.бр.08-3969/1 од 29.11.2024 година, Советот на Општина Берово на 54-та Седница одржана на ден 18.12.2024година донесе:

Р Е Ш Е Н И Е
за доделување на средства од
Буџетот на Општина Берово

1. На Фондација „Елеуса" со адреса на ул.„Кирил и Методиј" бр.хх, Струмица, се доделуваат 100.000,оо денари кои средства ќе се искористат како хуманитарна помош на територијата на општина Берово.

2. Средствата за таа намена ќе бидат исплатени од Буџетот на Општина Берово за 2025 година.

3. Се задолжува Одделението за финансиски прашања на Општина Берово да го спроведе ова Решение на трансакциска сметка на Фондација „Елеуса" Струмица со бр.ххххх при КОМЕРЦИЈАЛНА БАНКА АД СКОПЈЕ, со назнака „ за хуманитарна помош на територијата на општина Берово" .

4. Ова Решение влегува во сила со денот на донесувањето, а ќе се објави во "Службен гласник на Општина Берово".

Бр.09-3969/2 Совет на Општина Берово
18.12.2024 година Претседател
Б е р о в о Петар Ружински с.р.

****

Врз основа на член 50 став 1 точка 3 од Законот за локална самоуправа („Сл.весник на РМ" бр.5/02 и Сл.весник на РСМ" бр.202/24) и член 62 став 1 од Статутот на Општина Берово („Службен гласник на Општина Берово" бр. 13/02, 18/07, 30/08, 20/10, 20/19, 47/21 и 30/23), Градоначалникот на Општина Берово донесува:

З А К Л У Ч О К

за објавување на

Р Е Ш Е Н И Е
за доделување на средства од
Буџетот на Општина Берово за 2024 година

Се објавува Р Е Ш Е Н И Е за доделување на средства од Буџетот на Општина Берово за 2024 година, Бр.09-4123/2 што Советот на Општина Берово го донесе на седницата што се одржа на 18.12.2024 година.

Бр.08-4213/34 ОПШТИНА БЕРОВО
19.12.2024 год. Градоначалник
Б е р о в о Звонко Пекевски с.р.

****

Врз основа на член 36 став 1 точка 15 од Законот за локална самоуправа ("Службен Весник на Република Македонија" бр.5/2002), член 19 став 2 точка 44 од Статутот на Општина Берово ("Службен гласник на Општина Берово" бр.13/2002, 18/2007, 30/2008, 20/2010, 20/19, 47/21 и 30/23), а во врска со Барањето примено во Општина Берово со Бр.09-4123/1 од 12.12.2024 година, Советот на Општина Берово на 54-та Седница одржана на ден 18.12.2024 година донесе:

Р Е Ш Е Н И Е
за доделување на средства од
Буџетот на Општина Берово

5. На Јавна Установа Меѓуопштински Центар за Социјална Работа Берово, со ЕДБ 4001981101074, се доделуваат 50% од вредноста на стварта, но не повеќе од 15.000,оо денари, за набавка на машина за перење на алишта, за потребите на Дневниот

центар за лица со телесна или ментална попреченост.

6. Средствата за таа намена ќе бидат исплатени од Буџетот на Општина Берово програма А0, потставка 412110 – постојана резерва (непревиделиви расходи).

7. Се задолжува Одделението за финансиски прашања на Општина Берово да го спроведе ова Решение по доставена фактура од добавувачот на трезорска сметка на ЈУМЦСР Берово со бр.100000000063095, сметка на примач: 150010270478518, приходна шифра: 725939, програма: 41, со назнака "за набавка на машина за перење на алишта за потребите на Дневниот центар за лица со телесна или ментална попреченост."

8. Ова Решение влегува во сила со денот на донесувањето, а ќе се објави во "Службен гласник на Општина Берово".

Бр.09-4123/2 Совет на Општина Берово
18.12.2024 година Претседател
Б е р о в о Петар Ружински с.р.

****

Врз основа на член 50 став 1 точка 16 од Законот за локална самоуправа („Службен Весник на РМ" бр.02/05 и „Службен весник на РСМ" бр.202/2024), член 71 став 1 точка 8 од Статутот на општина Берово („Службен гласник на Општина Берово„ бр.13/02,18/07,30/08,20/10,20/19,47/21 и 30/23) , член 39 од Законот за вработени во јавниот сектор („Службен весник" на РМ бр.27/14, 199/14, 153/15, 190/16, 21/18 и „Службен весник на рсм" бр.143/19, 14/20 и 208/204) како и Уредбата за начинот на располагање со примените подароци, начинот на управување со евиденцијата на примените подароци и други прашања во врска со примањето на подароци („Службен весник на РМ" бр.153/14), Градоначалникот на Општина Берово донесе:

Правилник за постапување со подароци, погодности и гостопримства во Општина Берово

I ОПШТИ ОДРЕДБИ

Член 1

Со овој Правилник се уредува начинот на постапување со подароци, погодности и гостопримства во Општина Берово.

Член 2

Одредбите на овој Правилник се однесуваат на службените лица во Општина Берово и тоа: Градоначалникот, вработените во Општина Берово, вработените ангажирани по договор за дело, приватни агенции за вработување или други форми на ангажирање(надворешни експерти,советници и слично).

Член 3

Во Општина Берово може да се примаат подароци само под услови и на начин утврдени со закон.

Прифаќањето и давањето на подароци, погодности и гостопримства во рамките на службената должност може да преставува ризик за личниот и институционалниот интегритет и да доведе до создавање на реален, потенцијален или привиден судир на интереси и нарушен личен и институционален углед.

Несоодветното постапување со подароците, погодностите и гостопримствата може да доведе до негативни индивидуални и институционални последици во Општина Берово.

Примањето на подароци спротивно на закон е квалификација на повеќе кривични дела утврдени во Кривичниот законик.

Член 4

Под поимот подарок се подразбира придобивка која има одредена вредност и се нуди на и/или се прима од службеното лице во рамките на должностите што ги врши.

Подарокот утврден во став 1 од овој член може да се појави во повеќе форми, односно може да биде материјално добро (во

форма на недвижни ствари и движни ствари) или нематеријално добро.

Член 5

Под поимот погодност се подразбира нематеријално добро кое вклучува повластен третман, привилегиран пристап, услуги или други предности, лични услуги, понуди за работа, покани на спортски и други настани од забавен карактер кои носат лична придобивка за службеното лице.

Член 6

Под поимот гостопримство се подразбира нудење и прифаќање на покани за приеми, учества и патувања, деловни и други официјални настани, деловни патувања и сместување, учества на конференции, деловни ручеци како и давање на други слични услуги.

II НАЧИН НА ПОСТАПУВАЊЕ СО ПОДАРОЦИ, ПОГОДНОСТИ И ГОСТОПРИМСТВА ВО ОПШТИНА БЕРОВО

Член 7

Службените лица во Општина Берово не смеат да ја користат функцијата заради остварување на имотна, финансиска или друга корист за себе или за друг, како и да бараат и примаат подароци за вршење на функцијата.

Член 8

Градоначалникот на Општина Берово во име на општината може да дава подароци од домашно производство во износ не поголем од 100 евра во денарска противвредност, според среден курс на НБРСМ на денот на набавката на подарокот.

Како подароци не може да се даваат предмети што имаат културно, историско и археолошко значење и вредност за Република Северна Македонија а кои се заштитени со закон.

Член 9

Градоначалникот на Општина Берово може да прими подарок од преставници на странска држава, орган, институција или меѓународна организација во знак на соработка, благодарност или почит.

Градоначалникот подарокот може да го задржи во сопственост како личен дар доколку вредноста на примениот подарок не ја надминува вредноста од 50 евра во денарска противвредност по средниот курс на НБРМ на денот на примање на подарокот.

Останатите службените лица во Општина Берово не смеат да примаат подароци поврзани со нивната работа со исклучок на протоколарни и повремени подароци од пониска вредност а тоа се оние што не ја надминуваат вредноста од 1000 денари или подароци добиени од иста личност чија вкупна вредност не надминува 3000 денари во дадена година.

Подароци примени од страна на службени лица или меѓународни организации дадени за време на посети, гостувања и слично, се сметаат за протоколарни податоци.

Оваа забрана и ограничување се однесуваат и на брачниот другар на службеното лице, на лица кои живеат заедно во вонбрачна заедница, родители и на лица кои живеат во исто домаќинство.

Службените лица се должни да ги предупредат дарителите дека подароците што ја надминуваат вредноста од ставот 1 на овој член стануваат сопственост на општината.

Податоците за примените подароци, нивната вредност, дарителите и другите околности се внесуваат во евиденција на подароци.

Член 10

Во Општина Берово лицето за интегритет, кое е овластено лице за подароци, води евиденција на примените подароци и ќе се грижи за прием, складирање и чување на подароците.

Член 11

Службеното лице што го примило подарокот во рок од 8 дена од приемот го пријавуваат до овластеното лице.

Пријавата за примен подарок содржи:

-име и презиме на примателот на подарокот,

-функцијата која ја извршува,

-назив на органот во кој врши функција,

-име, презиме и адреса на дарителот (назив и седиште на правното лице или органот, доколку подарокот е даден во име на правно лице или орган),

-датум на прием на подарокот,

-опис на подарокот,

-во чија сопственост ќе биде подарокот (приватна-личен дар или општинска)

-датум на предавање на подарокот на органот (доколку примателот на подарокот одлучи дека подарокот ќе стане ствар во општинска сопственост),

-вредност на подарокот,

-место и датум на поднесување на пријавата за примен подарок,

-потпис на примателот на подарокот и

-печат и потпис на овластеното лице на општината од ставот 1 на овој член.

Член 12

Овластеното лице води евиденција на примените подароци која ги содржи следниве податоци:

-име и презиме на примателот на подарокот,

-извршувал функција во моментот на примање на подарокот,

-име, презиме и адреса на дарителот (назив и седиште на правното лице или органот, доколку подарокот е даден во име на правно лице или орган),

-опис на подарокот,

-проценета вредност на подарокот,

-датум на дарување,

-во чија сопственост ќе биде подарокот (лична или општинска) и

-датум на предавање на подарокот.

Начин на постапување со погодности

Член 13

Службените лица во Општина Берово не смеат да прифатат било каква погодност во вршење на својата служба а доколку добие понуда истата да ја одбие и да го извести овластеното лице.

Начин на постапување со гостопримства

Член 14

Начинот на постапување со гостопримствата до давање и прифаќање на гостопримства се заснова на принципот на разумност и транспрантност.

При постапувањето, службеното лице има обврска:

-да се однесува примерно и достоинствено,

-да внимава да не го наруши угледот и довербата на општината,

-да избегнува ситуации кои се во судир со етичките норми кои би можеле да бидат причина за уцена со цел да се влијае врз непристрасното и професионално одлучување во службата,

-да внимава да не го доведе во прашање личниот и институционалниот углед,

-да внимава со постојаното неприфаќање на гостопримствата да не го навреди лицето,

-разумно да процени за прифаќање или одбивање на поканите за работилници, трибини или семинари, организирани од институции, организации или асоцијации поврзани со неговата професија,

-да ја почитува финансиската дисциплина за трошење на буџетски средтсва од Општина Берово, односно да не превзема дејства на ненанемнско трошење во случај на давање или прифаќање на гостопримство,

-да превенира тајно и нетранспарентно давање или прифаќање на гостопримство, односно да се спротистави на секој обид на нудење односно прифаќање на гостопримство сторено на дискретен и нетранспарентен начин.

III ОДГОВОРНОСТ ЗА НЕПОЧИТУВАЊЕ НА ОДРЕДБИТЕ ЗА ПОСТАПУВАЊЕ СО ПОДАРОЦИ, ПОГОДНОСТИ И ГОСТОПРИМСТВА ВО ОПШТИНА БЕРОВО

Член 15

Во случај на непочитување на одредбите од овој Правилник, ќе се спроведе постапка за етичка одговорност утврдена во Кодексот за административни службеници и Етичкиот кодекс за локални функционери.

Доколку службеното лице постапува со подароците, погодностите и гостопримствата спротивно на законот, подзаконските акти и овој Правилник а со таквото постапување стори прекршок и/или кривично дело, ќе сноси одговорност на начин и постапка утврдена со закон.

Одговорноста за сторено кривично дело, не ја исклучува етичката одговорност на службеното лице.

IV ПРИЈАВУВАЊЕ НА НЕПРАВИЛНОСТИ ПРИ ПОСТАПУВАЊЕ СО ПОДАРОЦИ, ПОГОДНОСТИ И ГОСТОПРИМСТВА

Член 16

Во случај кога службените лица во Општина Берово имаат сознанија за постоење на неправилности при постапувањето со подароци, погодности и гостопримства, истите треба да го известат лицето за интегритет на Општина Берово.

Доколку лицето за интегритет процени дека има елементи на постоење на неправилности при постапувањето со подароци, погодности и гостопримства, постапува согласно со Законот за заштита на укажувачи.

Член 17

Во случај кога службените лица во Општина Берово имаат сознанија за понуда на подарок, погодност и/или гостопримство на начин што претставува квалификација на кривично дело утврдено со Кривичниот законик, истите треба да пријават до надлежните органи утврдени со закон и да го известат лицето за интегритет на Општина Берово.

V ЗАВРШНИ ОДРЕДБИ

Член 18

Лицето за интегритет на Општина Берово е овластено лице за подароци.

Член 19

Доколку службените лица на Општина Берово се соочат со прашања односно ситуации кои не се опфатени со овој Правилник или имаат потреба од советување во врска со третманот и/или постапувањето со подароци, погодности и гостопримства, треба да се обратат до нивните претпоставени лица и до лицето за интегритет.

Член 20

Овој Правилник влегува во сила со денот на донесувањето а ќе биде објавен во Службен гласник на Општина Берово.

Бр.01-4054/1 ОПШТИНА БЕРОВО
06.12.2024 год. Градоначалник
Б е р о в о Звонко Пекевски с.р.

****

Врз основа на член 50 став 1 точка 16 од Законот за локална самоуправа („Службен Весник на РМ“ бр.02/05 и „Службен весник на РСМ“ бр.202/2024),член 71 став 1 точка 8 од Статутот на општина Берово („Службен гласник на Општина Берово„ бр.13/02,18/07,30/08,20/10,20/19,47/21 и 30/23), Градоначалникот на Општина Берово донесе:

Правилник за реализирање на службени патувања во земјата и трошоците кои се признаваат како службени

I ОПШТИ ОДРЕДБИ

Член 1

Со овој Правилник се уредува постапката која треба да се применува и почитува при реализација на службените

патувања во земјата и трошоците кои се признаваат како службени.

II ПОСТАПКА ПРИ РЕАЛИЗАЦИЈА НА СЛУЖБЕНИ ПАТУВАЊА ВОЗЕМЈАТА

Член 2

Под службено патување во земјата се подразбира службено патување на територијата на Република Северна Македонија.

Член 3

Пред секое службено патување во земјата, лицето кое е упатено, е должно да поседува уредно пополнет и заверен патен налог.

Член 4

До Одделението за управување со човечки ресурси се доставуваат:

-покана и агенда (образложение за патувањето и податоци за термините и условите за негова реализација)

Одделението за управување со човечки ресурси подготвува патен налог и најдоцна во рок од еден ден го доставува на одобрување до Градоначалникот.

По исклучок од став 1 од овој член, Градоначалникот нема обврска да побара одобрување за службено патување.

Во случај на закажан работен состанок за кој нема покана или агенда, патувањето се одобрува непосредно пред тргнување.

Член 5

Лицето кое се упатува на службено патување најдоцна во рок од 3 дена по завршувањето на патувањето, до Одделението за финансиски прашања го доставува уредно пополнетиот патен налог со целокупната пропратна документација која се однесува на патувањето, за конечна пресметка на службените издатоци.

Член 6

Целокупната документација за патувањето се доставува до Градоначалникот на конечно одобрување на дневниците и другите издатоци од патувањето.

III ИЗДАТОЦИ ЗА СЛУЖБЕНИ ПАТУВАЊА

Член 7

Издатоците за службено патување во земјата ги опфаќаат издатоците за сместување, исхрана и превоз.

Издатоците за сместување се пресметуваат врз основа на платена сметка за хотел со категорија до четири ѕвездички.

Издатоците за исхрана се пресметуваат преку дневницата, односно се составен дел на дневницата.

Издатоците за дневниците за патување се определени со Колективниот договор на вработените во Општина Беровои Одлуката за извршување на буџет на Општина Берово.

Издатоците за превоз се пресметуваат во висина на цената од патничката тарифа за превоз со средство од оној вид и класа што е одобрено да се користи на службеното патување.

Издатокот за превоз во местото на службено патување се пресметува во висина на цената на користеното средство за јавен превоз (такси, автобус, метро, трамвај...).

Член 8

Издатоците што ќе настанат од користење телефон а се неопходни за вршење на определени задачи и работи, се пресметуваат врз основа на соодветна сметка.

Член 9

Доколку со патниот налог се приложи и сметка за трошоци направени во угостителски објекти за службени потреби, Одделението за финансиски прашања врши увид заради навремено евидентирање и ажурирање на трошоците за угостителски услуги.

IV ПРЕОДНИ И ЗАВРШНИ ОДРЕДБИ

Член 10

За се што не е наведено во овој Правилник, важат одредбите од позитивните законски прописи.

Член 11

Правилникот влегува во сила со денот на донесувањето, а ќе биде објавен во Службен гласник на Општина Берово.

Бр.01-4055/1 ОПШТИНА БЕРОВО
06.12.2024 год. Градоначалник
Б е р о в о Звонко Пекевски с.р.

****

Врз основа на член 50 став 1 точка 16 од Законот за локална самоуправа („Службен Весник на РМ" бр.02/05 и „Службен весник на РСМ" бр.202/2024), член 71 став 1 точка 8 од Статутот на општина Берово („Службен гласник на Општина Берово„ бр.13/02,18/07,30/08,20/10,20/19,47/21 и 30/23)а во врска со Уредбата за издатоците за службени патувања и селидби во странство што на органите на државната управа им се признаваат во тековни трошоци ("Службен весник на РМ" бр.50/00, 64/01, 110/08, 82/10, 12/12, 05/13, 1/14 и 90/14), Градоначалникот на Општина Берово донесе:

Правилник за реализирање на службени патувања во странство и трошоците кои се признаваат како службени

I ОПШТИ ОДРЕДБИ

Член 1

Со овој Правилник се уредува постапката која треба да се применува и почитува при реализација на службените патувања во странство и трошоците кои се признаваат како службени.

II ПОСТАПКА ПРИ РЕАЛИЗАЦИЈА НА СЛУЖБЕНИ ПАТУВАЊА ВОСТРАНСТВО

Член 2

Под службено патување во странство се подразбира службено патување од Република Северна Македонија во друга држава, од една во друга и од едно место на друго место на територијата на друга држава.

Член 3

Поканата за службено патување, како и агендата или сличен документ се доставува до Одделението за управување со човечки ресурси на Општина Берово кое врз основа на тоа подготвува решение за службено патување.

Пред секое службено патување во странство лицето кое е упатено должно е да поседува решение за службено патување во странство.

Решението за службено патување содржи: име и презиме на лицето кое патува, работи и задачи што ги врши, цел на патувањето, назив на државата и местото каде патува, датум на поаѓање и враќање, вид на превоз, како и кој ги покрива трошоците за смесување и исхрана.

По завршување на службеното патување во странство се пополнува налог кој содржи: име и презиме на лицето кое патува, работи и задачи што ги врши, цел на патувањето, назив на државата и местото каде патува, датум на поаѓање и враќање и вид на превоз.

III ИЗДАТОЦИ ЗА СЛУЖБЕНИ ПАТУВАЊА

Член 4

Издатоците за службено патување во странство ги опфаќаат издатоците за сместување, исхрана и превоз.

Издатоците за сместување се пресметува врз основа на платена сметка за хотел со категорија до четири ѕвездички.

Издатоците за исхрана се пресметуваат преку дневницата, односно се составен дел на дневницата.

Издатоците за дневниците за патување во странство се определени за секоја држава посебно и тие се утврдени со посебен акт.

Издатоците за превоз се пресметуваат во висина на цената од патничката тарифа за превоз од средство од оној вид и класа што е одобрено да се користи на службеното патување.

Издатокот за превоз во местото на службено патување се пресметува во висина на цената на користеното средство за јавен превоз (такси, автобус, метро, трамвај...).

Член 5

Дневниците се пресметуваат на следниов начин:

-50% од утврдената дневница ако се поднесе сметка за сместување, како и во случаи кога сместувањето не паѓа на товар на општината,

-20% од утврдената дневница ако издатоците за сместување и храна не се на товар на општината,

-5% од утврдената дневница ако издатоците за стручно оспособување не паѓаат на товар на општината а престојот е над 30 дена.

Член 6

Пресметката за издатоците за службено патување во странство преку дневница се одредува на следниов начин:

-една дневница за секои 24 часа поминати на службено патување во странство доколку вкупното патување трае подолго од 12 часа,

-половина дневница за време од 12 часа поминати на службено патување во странство, какло и во случај кога остатокот од времето во континуитет е подолго од 8 часа.

Член 7

Дневницата е определена за држава во која службено се патува се пресметува од часот на преминување на границата на Република Северна Македонија а дневницата определена за држава од која се доаѓа-до часот на преминување на границата на Република Северна Македонија.

Доколку се патува со авион, дневницата се пресметува од часот на полетување на авионот до часот на слетување во Република Северна Македонија.

Доколку се патува во повеќе земји, во заминувањето се пресметува дневницата утврдена за државата во која започнува патувањето а при враќање се пресметува дневницата утврдена за државата во која е завршено службеното патување.

За секое задолжување, односно пропатување преку држава што трае подолго од 12 часа се пресметува дневницата за таа држава.

Член 8

Во случај кога заради прекин на патувањето со авион трошоците за исхрана и сместување ги сноси авионската компанија, се исплатува 20% од утврдената дневница, односно 50% ако ги сноси само трошоците за сместување.

Член 9

Издатоците што ќе настанат од користење телефон а се неопходни за вршење на определени задачи и работи, се пресметуваат врз основа на соодветна сметка.

Член 10

Доколку со патниот налог се приложи и сметка за трошоци направени во угостителски објекти за службени потреби, Одделението за финансиски прашања врши увид заради навремено евидентирање и ажурирање на трошоците за угостителски услуги.

Член 11

Врз основа на налогот за службено патување може да се испалти аконтација во висина на проценетите трошоци.

Авансот може да се исплати најмногу во висина на планираните дневници со подигање на девизни средства од банка.

Благајникот го евидентира исплатениот аванс во дневниот благајнички извештај и приложува соодветен документ.

Доколку на лицето кое патува му се исплати поголем аванс од крајно пресметаната и одобрена сума, лицето е должно повеќе исплатените средства веднаш и без одложување да ги раздолжи кај благајникот.

Член 12

Трошоци кои се признаваат за службени патувања во странство се издатоци и дневници.

Издатоците се признаваат врз основа на пресметката на патните трошоци, која во рок од 7 дена од денот кога патувањето е завршено, се поднесува со заверен писмен извештај.

Лицето кое се упатува на службено патување во странство по завршувањето на патувањето го доставува до Одделението за финансиски прашања патниот налог со целокупната пропратна документација која се однесува на патувањето, за конечна пресметка на службените издатоци.

Член 13

За конечна пресметка и исплата задолжително се доставува:

-пополнет патен налог,

-пополнет извештај од патувањето,

-копија од патната исправа во која се евидентирани влезот и излезот од и во земјата,

-копија од патниот налог на лицето кое го управувало возилото,

-патарини,

-фискална сметка за гориво,

-документ за смесување и ноќевање,

-доказ за платениот износ за користениот превоз и слично.

Член 14

Пред конечната исплата документацијата се доставува на потврдување кај градоначалникот на Општина Берово.

Исплатата се врши во девизи или денари според средниот курс на НБРСМ на денот на поднесување на пресметката на патниот налог.

IV ПРЕОДНИ И ЗАВРШНИ ОДРЕДБИ

Член 15

За се што не е наведено во овој Правилник, важат одредбите од позитивните законски прописи.

Член 16

Правилникот влегува во сила со денот на донесувањето а ќе биде објавено во Службен гласник на Општина Берово.

Бр.01-4056/1 ОПШТИНА БЕРОВО
06.12.2024 год. Градоначалник
Б е р о в о Звонко Пекевски с.р.

****

Врз основа на член 50 став 1 точка 16 од Законот за локална самоуправа („Службен весник на РМ“ бр.02/05 и „Службен весник на РСМ“ бр.202/2024), како и член 71 став 1 точка 8 од Статутот на Општина Берово („Службен гласник на Општина Берово“ бр.13/02,18/07,30/08,20/10,20/19,47/21 и 30/23) и одредбите од Законот за спречување на корупцијата и судирот на интереси („Службен весник на РСМ“ бр.12/19),Градоначалникот на Општина Берово донесе:

УПАТСТВО ЗА УПРАВУВАЊЕ СО СУДИР НА ИНТЕРЕСИ

I Вовед

Член 1

Согласно Политиката на интегритет на Општина Берово, во извршувањето на своите овластувања и должности, градоначалникот, членовите на Советот, сите избрани и именувани лица од страна на градоначалникот и сите вработени во општинската администрација на Општина Берово, ги почитуваат начелата на законитост, еднаквост и јавност, етичките норми и професионалните стандарди, без дискриминација или повластување на кој било и со целосно почитување на јавниот интерес.

Притоа, внимаваат да не се стават во состојба на судир на интереси и при извршувањето на јавните овластувања и должности не смеат да се раководат од лични, семејни, верски, партиски и етнички интереси, ниту од притисоци и ветувања од претпоставениот или од друго лице.

Каков било фактички, потенцијален или видлив, судир на интерес задолжително се пријавува кај лицето за интегритет, согласно насоките за спречување на судир на интереси.

Службените лица не примаат подароци, привилегии или погодности. Исклучоците од оваа забрана се утврдени со закон. Подароците, без разлика дали се примени или одбиени, а кои не било можно да се вратат, како и без разлика на нивната вредност, задолжително се евидентираат, а копија од листата од евиденцијата за примените подароци се доставува до Државната комисија за спречување на корупцијата, согласно закон.

II Судир на интереси

Член 2

Меѓународните стандарди, насоки и препораки дефинираат дека:

▪ јавниот интерес мора да биде на прво место;

▪ транспарентноста на процесот на донесување одлуки е од исклучително значење;

▪ систем за пријавување и следење на имотот и интересите да биде воспоставен;

▪ индивидуалната одговорност и личниот пример се основа за доброто управување;

▪ организациската култура која не толерира судир на интереси мора да се поттикнува и развива.

Судир на интереси е состојба на судир меѓу јавните овластувања и должности со приватниот интерес на службеното лице во кој приватниот интерес влијае или може да влијае врз извршувањето на неговите јавни овластувања и должности.

„Јавен интерес” е поширок општествен интерес за општото добро и напредок на сите граѓани под еднакви услови, во материјална и нематеријална смисла, којшто може да биде загрозен со предизвикување штета од материјална и нематеријална природа поради дејствување од позиција на судир на приватниот со јавниот интерес.

„Приватен интерес” подразбира материјален или нематеријален интерес на службеното лице што може да влијае врз неговото одлучување при вршењето на неговите јавни овластувања и должности.

III Службени лица

Член 3

Генерален принцип за спречување на судирот на интереси е обврската на службените лица секогаш да постапуваат во полза на јавниот интерес, сосема исклучувајќи ги своите приватни интереси и работејќи според принципите на законитост, ефикасност, доверливост, независност, самостојност, чесност и професионализам.

Службеното лице не смее да се раководи од семејни, етнички, религиозни, политички или други лични интереси.

Согласно со Законот за спречување судир на интереси, службени лица се: претседателот на Република Македонија, пратениците, градоначалниците, амбасадорите и другите наименувани лица во странство, избраните или наименуваните лица од и во Собранието и Владата на Република Македонија, органите на државната управа и други државни органи, органите на судската власт, јавните претпријатија, установи, други правни лица на централната и во локалната власт, државните службеници и вработените во органите на државната управа и други државни органи, органите на судската власт, јавните претпријатија, установи, други правни лица на централната и на локалната власт, советниците во советите на општините и градот Скопје, како и лица вработени преку агенциите за привремено вработување со овластување утврдено со закон.

Според горенаведенто, во Општина Берово службени лица се градоначалникот, членовите на совет, сите избрани и именувани лица од страна на градоначалникот и вработените во Општина Берово.

Службеното лице треба:

• Да дејствува со личен интегритет и индивидуална одговорност;

• Да дава позитивен пример на другите службени лица и на јавноста;

• При прифаќањето на функцијата да прифати зголемена одговорност за однесувањето во јавниот и во приватниот живот;

• Во случај на судир на интереси, да има лична одговорност за неговото идентификување и разрешување;

• На јавноста да и овозможи пристап до информации кои се од нејзин интерес и кои таа има право да ги знае.

Службеното лице во Општина Берово не смее да прифати или да оствари каква било корист за себе или за нему блиско лице, која е резултат на извршување или неизвршување на неговите службени должности.

Блиски лица се лица во брачна или вонбрачна заедница со службеното лице, роднини по крв во права линија и во странична линија до четврти степен, посвоителот и посвоеникот, роднините по сватовство до втор степен, како и секое физичко или правно лице со кое службеното лице има приватен интерес.

Блиските лица на службеното лице, за кои оправдано може да се смета дека имаат интерес што ги поврзува со службеното лице, не можат да вршат супервизорски или контролен надзор врз неговата работа.

IV Форми и ризични области за појава на судир на интереси

Член 4

-Кумулација на функции и остварување на корист,

-Користење на влијанието за финансиска и друга корист,

-Дискрециони овластувања,

-Постапување на службеното лице кога има приватен интерес,

-Подароци,

-Непотизам,

-Користење државен имот и јавни добра за приватни интереси,

-Ограничувања по престанок на функцијата и

-Користење и злоупотреба на информации добиени по службена должност.

V Намалување на ризиците од настанување на ситуации на судир на интереси

Член 5

За да се избегне судир на интереси, неопходно е:

▪ Свест, волја, посветеност и ангажираност на претставниците на извршната власт во избегнување на состојби на судир на интереси со давање на личен пример и охрабрување на сите други вработени да ги препознаваат состојбите на судир на интереси;

▪ Проширување на знаењето за тоа што е судир на интереси и како да се избегне;

▪ Користење обуки, публикации, експерти, платформа за е-учење со цел правилно управување со судирот на интереси;

▪Давање јасни и практични примери со кои се илустрира оваа појава;

▪ Проценување на ризиците од судир на интереси, воведување на систем за управување и следење на истите;

▪ Назначување лице или тим за спроведување на споменатиот систем;

▪ Разгледување на прашањето за судир на интереси, како дел од градењето на организациската култура;

▪ Примена на санкции за непочитување на правилата за управување со судир на интереси;

▪ Решавање на сите случаи на судир на интереси на праведен и единствен начин.

VI Алатка за самопроценување за службените лица во Општина Берово

Член 6

Кога постои дилема кај службеното лице во Општина Берово дали во определен случај има или нема судир на интереси, службеното лице може да го идентификува можниот судир со искрено одговарање пред самиот себе на следните прашања:

1. Дали имам личен или приватен интерес кој може да има влијание врз извршувањето на мојата службена должност?
2. Дали сега, или во иднина, може да имам корист од таквиот интерес, што би можело да фрли сенка врз мојата објективност?
3. Како другите ќе гледаат на мојата вклученост во таквото постапување или донесување одлука?
4. Дали постојат ризици за мене или за мојата институција?
5. Дали мојата вклученост во донесувањето на конкретната одлука се чини праведна и разумна под какви било околности?
6. Што добивам или што губам од одредено постапување - донесување одлука?
7. Какви би можеле да бидат последиците доколку го игнорирам судирот на интереси? Што ако моето постапување се изложи пред јавноста?
8. Дали сум дал какви било ветувања или презел обврска во конкретниот случај?

Доколку по консултацијата со самите себе, се уште не се сосема сигурни, препораката е да се контактираДКСК.

VII Постапка за пријавување на корупција и судир на интереси во Општина Берово

Член 7

Општина Берово не толерира коруптивно однесување, односно искористување на функцијата, јавното овластување, службената должност и положба за остварување на каква било корист за вработениот или за нему блиско лице.

Исто така, општината не толерира која било друга форма на неетичко и неморално

однесување, забранети со закон и спротивни на Етичкиот кодекс на однесување.

Градоначалникот и раководните структури на општината се одговорни за процена и отстранување на ризиците кои придонесуваат за корупција, проневера, крадење, поткуп, судир на интереси, користење влијанија и врски заради добивање повластен третман или која било друга форма на незаконско или неетичко однесување.

Градоначалникот и раководните структури на општината го гарантираат правото на заштита од одмазда или закани за лица кои пријавиле неетичко и незаконско однесување, водејќи се од искрено убедување базирано на разумна основа дека пријавата се темели на факти и вистинити содржини.

Пријавите се поднесуваат до лицето за интегритет на Општина Берово во писмена, електронска или усна форма, на понатамошна постапка согласно Законот за спречување на корупцијата и судир на интереси и останатите позитивни законски прописи кои ја третираат оваа област. (Прилог број 1).Доколку се докаже дека лицето тенденциозно или злонамерно пријавило, или дало лажен исказ, против него ќе бидат преземени мерки на соодветна одговорност.

Прилог 1: Процедура за пријавување на корупција и судир на интереси во Општина Берово

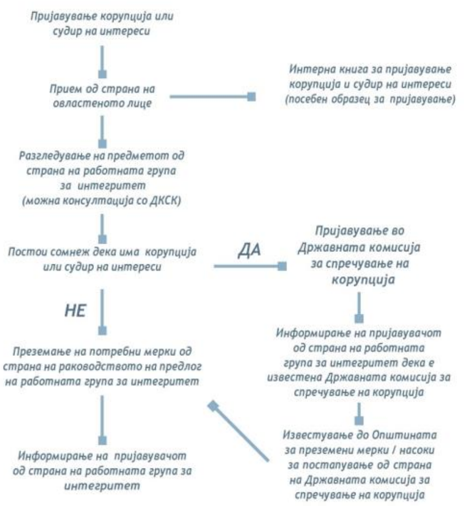

Член 8

Ова упатство влегува во сила со денот на донесувањето а ќе биде објавено во „Службен гласник„ на Општина Берово.

Бр.01-4057/1 ОПШТИНА БЕРОВО
06.12.2024 год. Градоначалник
Б е р о в о Звонко Пекевски с.р.

****

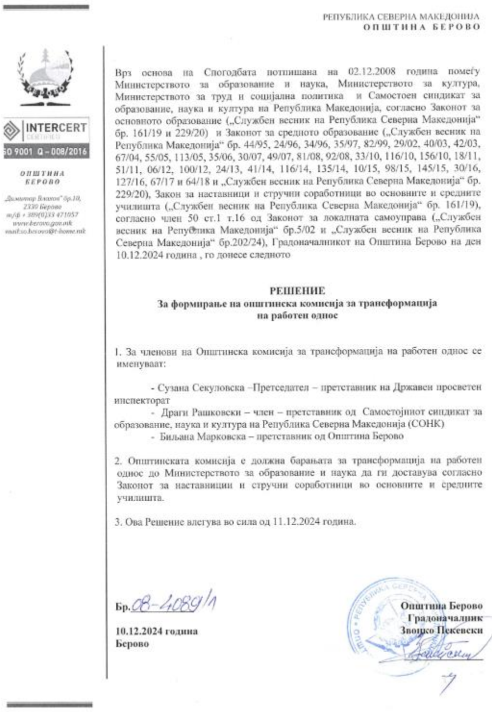

РЕПУБЛИКА СЕВЕРНА МАКЕДОНИЈА
ОПШТИНА БЕРОВО

ОПШТИНА БЕРОВО
„Димитар Влахов" бр.10, 2330 Берово
т/ф + 389(0)33 471057
www.berovo.gov.mk
mail:so.berovo@t-home.mk

Врз основа на Спогодбата потпишана на 02.12.2008 година помеѓу Министерството за образование и наука, Министерството за култура, Министерството за труд и социјална политика и Самостоен синдикат за образование, наука и култура на Република Македонија, согласно Законот за основното образование („Службен весник на Република Северна Македонија" бр. 161/19 и 229/20) и Законот за средното образование („Службен весник на Република Македонија" бр. 44/95, 24/96, 34/96, 35/97, 82/99, 29/02, 40/03, 42/03, 67/04, 55/05, 113/05, 35/06, 30/07, 49/07, 81/08, 92/08, 33/10, 116/10, 156/10, 18/11, 51/11, 06/12, 100/12, 24/13, 41/14, 116/14, 135/14, 10/15, 98/15, 145/15, 30/16, 127/16, 67/17 и 64/18 и „Службен весник на Република Северна Македонија" бр. 229/20), Закон за наставници и стручни соработници во основните и средните училишта („Службен весник на Република Северна Македонија" бр. 161/19), согласно член 50 ст.1 т.16 од Законот за локалната самоуправа („Службен весник на Република Македонија" бр.5/02 и „Службен весник на Република Северна Македонија" бр.202/24), Градоначалникот на Општина Берово на ден 10.12.2024 година , го донесе следното

РЕШЕНИЕ
За формирање на општинска комисија за трансформација на работен однос

1. За членови на Општинска комисија за трансформација на работен однос се именуваат:

- Сузана Секуловска –Претседател – претставник на Државен просветен инспекторат
- Драги Рашковски – член – претставник од Самостојниот синдикат за образование, наука и култура на Република Северна Македонија (СОНК)
- Биљана Марковска – претставник од Општина Берово

2. Општинската комисија е должна барањата за трансформација на работен однос до Министерството за образование и наука да ги доставува согласно Законот за наставници и стручни соработници во основните и средните училишта.

3. Ова Решение влегува во сила од 11.12.2024 година.

Бр.08-4089/1
10.12.2024 година
Берово

Општина Берово
Градоначалник
Звонко Пекевски

Врз основа на член 50 став 1 точка 8 и член 63 од Законот за локална самоуправа (Службен Весник на Република Македонија бр. 05/2002, Службен Весник на РСМ бр.202/2024), член 22 став 2 од Одлуката за извршување на Буџетот на Општина Берово за 2024 година со архивски број 09 – 597/1 од 07.02.2024 година, Измената на Одлуката за извршување на Буџетот на Општина Берово за 2024 година архивски број 09-2093/1 од 02.07.2024 година и Измена на Одлуката за извршување на буџетот на Општина Берово бр.09-2369/1 од 16.07.2024 година , Записник со архивски број 08-3967/2 од 02.12.2024 година, согласно член 4 и член 6 став 5 од Правилникот за критериумите и постапката за

реализација на трансфери по поднесени барања од физички лица за добивање на еднократна парична помош за новородено дете со архивски број 09 - 4845/1 од 20.12.2023 година, Градоначалникот на Општина Берово донесе:

РЕШЕНИЕ
за исплата на средства
од Буџетот на Општина Берово за 2024 година

1. На лицето **Бранко Фурнаџиски** со адреса на живеење **ул.„Никола Пехчевски” бр.ххх, Берово** со **ЕМБГ ххххх**, од Буџетот на Општина Берово за 2024 година се доделува парична помош во висина од **7.000,оо** денари за новородено дете.

2. Средствата ќе бидат исплатени од Буџетот на Општина Берово за 2024 година програма **А0 Совет на Општина**, потставка 464 990 други трансфери.

3. Се задолжува Одделението за финансиски прашања да го реализира ова Решение на име на **Бранко Фурнаџиски** на трансакциска сметка број **ххххх** Стопанска Банка АД Скопје.

4. Ова решение влегува во сила со денот на донесувањето, а ќе се објави во „Службен Гласник на Општина Берово“.

ОБРАЗЛОЖЕНИЕ

Лицето **Бранко Фурнаџиски** достави Барање за исплата на парична помош за новородено дете до Градоначалник на Општина Берово со архивски број 08 – 3967/1 од 28.11.2024 година. Комисијата за утврдување кои физички лица ги исполнуваат критериумите за добивање на еднократна помош или парична награда направи увид во доставената документација и констатираше со записник со архивски број 08 – 3967/2 од 02.12.2024 година дека барателот има доставено комплетна документација согласно член 5 од Правилникот за критериумите и постапката за реализација на трансфери по поднесени барања од физички лица за добивање на еднократна парична помош за новородено дете и дека истиот ги исполнува условите за исплата на средства од Буџетот на Општина Берово за 2024 година. Согласно член 22 став 2 од Одлуката за извршување на Буџетот на Општина Берово за 2024 година со архивски број 09 – 597/1 од 07.02.2024 година, Измената на Одлуката за извршување на Буџетот на Општина Берово за 2024 година архивски број 09-2093/1 од 02.07.2024 година и Измена на Одлуката за извршување на буџетот на Општина Берово бр.09-2369/1 од 16.07.2024 година за секое новородено дете чии родители се со место на живеење во Општина Берово, ќе се врши исплата на 7.000,оо денари од потставка 464 990 – други трансфери, од програмата А0 согласно програмата за социјална заштита.

Врз основа на претходно наведеното, се одлучи како во член 1 од изреката на ова решение.

Правна поука: Против ова Решение може да се поднесе приговор до Градоначалникот на Општина Берово во рок од 8 дена по приемот на истото.

Изготвила: Благица Лапевска
Контролирал:м-р Биљана Марковска

Бр.08-3967/3 ОПШТИНА БЕРОВО
02.12.2024 год. Градоначалник
Б е р о в о Звонко Пекевски с.р.

****

Врз основа на член 50 став 1 точка 8 и член 63 од Законот за локална самоуправа (Службен Весник на Република Македонија бр. 05/2002, Службен Весник на РСМ бр.202/2024), член 22 став 2 од Одлуката за извршување на Буџетот на Општина Берово за 2024 година со архивски број 09 – 597/1 од 07.02.2024 година, Измената на Одлуката за извршување на Буџетот на Општина Берово за 2024 година архивски број 09-2093/1 од 02.07.2024 година и Измена на Одлуката за извршување на буџетот на Општина Берово бр.09-2369/1 од 16.07.2024 година , Записник со архивски број 08-3924/2 од 29.11.2024 година, согласно член 4 и член 6 став 5 од Правилникот за критериумите и постапката за реализација на трансфери по поднесени барања од физички лица за добивање на еднократна парична помош за новородено дете со архивски број 09 - 4845/1 од 20.12.2023 година, Градоначалникот на Општина Берово донесе:

РЕШЕНИЕ
за исплата на средства
од Буџетот на Општина Берово за 2024 година

1. На лицето **Иван Чичаковски** со адреса на живеење **ул.„Кеј на Револуцијата” бр.xxxx, Берово** со **ЕМБГ xxxx**, од Буџетот на Општина Берово за 2024 година се доделува парична помош во висина од **7.000,оо** денари за новородено дете.

2. Средствата ќе бидат исплатени од Буџетот на Општина Берово за 2024 година програма **А0 Совет на Општина**, потставка 464 990 други трансфери.

3. Се задолжува Одделението за финансиски прашања да го реализира ова Решение на име на **Иван Чичаковски** на трансакциска сметка број **xxxx** Стопанска Банка АД Скопје.

4. Ова решение влегува во сила со денот на донесувањето, а ќе се објави во „Службен Гласник на Општина Берово“.

ОБРАЗЛОЖЕНИЕ

Лицето **Иван Чичаковски** достави Барање за исплата на парична помош за новородено дете до Градоначалник на Општина Берово со архивски број 08 – 3924/1 од 28.11.2024 година. Комисијата за утврдување кои физички лица ги исполнуваат критериумите за добивање на еднократна помош или парична награда направи увид во доставената документација и констатираше со записник со архивски број 08 – 3924/2 од 29.11.2024 година дека барателот има доставено комплетна документација согласно член 5 од Правилникот за критериумите и постапката за реализација на трансфери по поднесени барања од физички лица за добивање на еднократна парична помош за новородено дете и дека истиот ги исполнува условите за исплата на средства од Буџетот на Општина Берово за 2024 година. Согласно член 22 став 2 од Одлуката за извршување на Буџетот на Општина Берово за 2024 година со архивски број 09 – 597/1 од 07.02.2024 година, Измената на Одлуката за извршување на Буџетот на Општина Берово за 2024 година архивски број 09-2093/1 од 02.07.2024 година и Измена на Одлуката за извршување на буџетот на Општина Берово бр.09-2369/1 од 16.07.2024 година за секое новородено дете чии родители се со место на живеење во Општина Берово, ќе се врши исплата на 7.000,оо денари од потставка 464 990 – други трансфери, од програмата А0 согласно програмата за социјална заштита.

Врз основа на претходно наведеното, се одлучи како во член 1 од изреката на ова решение.

Правна поука: Против ова Решение може да се поднесе приговор до Градоначалникот на Општина Берово во рок од 8 дена по приемот на истото.

Изготвила: Благица Лапевска
Контролирал:м-р Биљана Марковска

Бр.08-3924/3 ОПШТИНА БЕРОВО
29.11.2024 год. Градоначалник
Б е р о в о Звонко Пекевски с.р.

****

Врз основа на член 50 став 1 точка 8 и член 63 од Законот за локална самоуправа (Службен Весник на Република Македонија бр. 05/2002, Службен Весник на РСМ бр.202/2024), член 22 став 2 од Одлуката за извршување на Буџетот на Општина Берово за 2024 година со архивски број 09 – 597/1 од 07.02.2024 година, Измената на Одлуката за извршување на Буџетот на Општина Берово за 2024 година архивски број 09-2093/1 од 02.07.2024 година и Измена на Одлуката за извршување на буџетот на Општина Берово бр.09-2369/1 од 16.07.2024 година , Записник со архивски број 08-3838/2 од 29.11.2024 година, согласно член 4 и член 6 став 5 од Правилникот за критериумите и постапката за реализација на трансфери по поднесени барања од физички лица за добивање на еднократна парична помош за новородено дете со архивски број 09 - 4845/1 од 20.12.2023 година, Градоначалникот на Општина Берово донесе:

РЕШЕНИЕ
за исплата на средства
од Буџетот на Општина Берово за 2024 година

1. На лицето **Павлинка Цикарска** со адреса на живеење **ул.„Никола Пехчевски” бр.xx, Берово** со **ЕМБГ xxxxx**, од Буџетот на Општина Берово за 2024 година се доделува парична помош во висина од **7.000,оо** денари за новородено дете.

2. Средствата ќе бидат исплатени од Буџетот на Општина Берово за 2024 година

програма **А0 Совет на Општина**, потставка 464 990 други трансфери.

3. Се задолжува Одделението за финансиски прашања да го реализира ова Решение на име на **Павлинка Цикарска** на трансакциска сметка број **xxxxx** Стопанска Банка АД Скопје.

4. Ова решение влегува во сила со денот на донесувањето, а ќе се објави во „Службен Гласник на Општина Берово“.

ОБРАЗЛОЖЕНИЕ

Лицето **Павлинка Цикарска** достави Барање за исплата на парична помош за новородено дете до Градоначалник на Општина Берово со архивски број 08 – 3838/1 од 22.11.2024 година. Комисијата за утврдување кои физички лица ги исполнуваат критериумите за добивање на еднократна помош или парична награда направи увид во доставената документација и констатираше со записник со архивски број 08 – 3838/2 од 29.11.2024 година дека барателот има доставено комплетна документација согласно член 5 од Правилникот за критериумите и постапката за реализација на трансфери по поднесени барања од физички лица за добивање на еднократна парична помош за новородено дете и дека истиот ги исполнува условите за исплата на средства од Буџетот на Општина Берово за 2024 година. Согласно член 22 став 2 од Одлуката за извршување на Буџетот на Општина Берово за 2024 година со архивски број 09 – 597/1 од 07.02.2024 година, Измената на Одлуката за извршување на Буџетот на Општина Берово за 2024 година архивски број 09-2093/1 од 02.07.2024 година и Измена на Одлуката за извршување на буџетот на Општина Берово бр.09-2369/1 од 16.07.2024 година за секое новородено дете чии родители се со место на живеење во Општина Берово, ќе се врши исплата на 7.000,оо денари од потставка 464 990 – други трансфери, од програмата А0 согласно програмата за социјална заштита.

Врз основа на претходно наведеното, се одлучи како во член 1 од изреката на ова решение.

Правна поука: Против ова Решение може да се поднесе приговор до Градоначалникот на Општина Берово во рок од 8 дена по приемот на истото.

Изготвила: Благица Лапевска
Контролирал:м-р Биљана Марковска

Бр.08-3838/3 ОПШТИНА БЕРОВО
29.11.2024 год. Градоначалник
Б е р о в о Звонко Пекевски с.р.

****

Врз основа на член 50 став 1 точка 8 и член 63 од Законот за локална самоуправа (Службен Весник на Република Македонија бр. 05/2002, Службен Весник на РСМ бр.202/2024), член 22 став 2 од Одлуката за извршување на Буџетот на Општина Берово за 2024 година со архивски број 09 – 597/1 од 07.02.2024 година, Измената на Одлуката за извршување на Буџетот на Општина Берово за 2024 година архивски број 09-2093/1 од 02.07.2024 година и Измена на Одлуката за извршување на буџетот на Општина Берово бр.09-2369/1 од 16.07.2024 година , Записник со архивски број 08-3927/2 од 29.11.2024 година, согласно член 4 и член 6 став 5 од Правилникот за критериумите и постапката за реализација на трансфери по поднесени барања од физички лица за добивање на еднократна парична помош за новородено дете со архивски број 09 - 4845/1 од 20.12.2023 година, Градоначалникот на Општина Берово донесе:

РЕШЕНИЕ
за исплата на средства од Буџетот на Општина Берово за 2024 година

1. На лицето **Христина Ајтовска** со адреса на живеење **ул.„Енгелсова” бр.хх, Берово** со **ЕМБГ xxxxx**, од Буџетот на Општина Берово за 2024 година се доделува парична помош во висина од **7.000,оо** денари за новородено дете.

2. Средствата ќе бидат исплатени од Буџетот на Општина Берово за 2024 година програма **А0 Совет на Општина**, потставка 464 990 други трансфери.

3. Се задолжува Одделението за финансиски прашања да го реализира ова Решение на име на **Христина Ајтовска** на трансакциска сметка број **xxxxxx** Стопанска Банка АД Скопје.

4. Ова решение влегува во сила со денот на донесувањето, а ќе се објави во „Службен Гласник на Општина Берово“.

ОБРАЗЛОЖЕНИЕ

Лицето **Христина Ајтовска** достави Барање за исплата на парична помош за новородено дете до Градоначалник на Општина Берово со архивски број 08 – 3927/1 од 28.11.2024 година. Комисијата за утврдување кои физички лица ги исполнуваат критериумите за добивање на еднократна помош или парична награда направи увид во доставената документација и констатираше со записник со архивски број 08 – 3927/2 од 29.11.2024 година дека барателот има доставено комплетна документација согласно член 5 од Правилникот за критериумите и постапката за реализација на трансфери по поднесени барања од физички лица за добивање на еднократна парична помош за новородено дете и дека истиот ги исполнува условите за исплата на средства од Буџетот на Општина Берово за 2024 година. Согласно член 22 став 2 од Одлуката за извршување на Буџетот на Општина Берово за 2024 година со архивски број 09 – 597/1 од 07.02.2024 година, Измената на Одлуката за извршување на Буџетот на Општина Берово за 2024 година архивски број 09-2093/1 од 02.07.2024 година и Измена на Одлуката за извршување на буџетот на Општина Берово бр.09-2369/1 од 16.07.2024 година за секое новородено дете чии родители се со место на живеење во општина Берово, ќе се врши исплата на 7.000,оо денари од потставка 464 990 – други трансфери, од програмата А0 согласно програмата за социјална заштита.

Врз основа на претходно наведеното, се одлучи како во член 1 од изреката на ова решение.

Правна поука: Против ова Решение може да се поднесе приговор до Градоначалникот на Општина Берово во рок од 8 дена по приемот на истото.

Изготвила: Благица Лапевска
Контролирал:м-р Биљана Марковска

Бр.08-3927/3 ОПШТИНА БЕРОВО
29.11.2024 год. Градоначалник
Б е р о в о Звонко Пекевски с.р.

****

ОПШТИНА БЕРОВО